泰東日報

本報價目 每份小洋六分 每月洋一元一角 外城郵寄每月洋一元三角 外城半年七元 全年十四元
第四千七百四十七號 每日出版二大張半共十頁 (日刊)
大正十三年四月五日
舊曆三月二日
發行人 金子平吉
編輯人 李子民
印刷人 李福綿
發行所 泰東日報社 大連奧町八十五 八十七號地
總務部 八〇〇九 八〇三〇番
編輯部 八〇九二 七〇九一番
理事室 八〇五二 四九三一番
振替貯金口座大連一三七三番
大連郵便局私設函第五五號

格言

▲苟得其道、千里同好、固於膠漆、堅如金石。(譙周)
▲人生須自重。(吳肅齋)
▲人生於世、如電光石火、雖至百年、亦倏忽耳。(王龍溪)
▲同言而信、信在言前。(子思)
▲言不忘身不爲忠。(歐陽修)

告白刊例 每日每行五號字十三字起碼一日一元 登特別地位者倍 登長期另議

論說

東省鐵路政策與實業發達關係 (大雅)

海禁大開◎列强環伺◎昔者爲優勝劣敗◎昔者以競立爭存◎歐風美雨◎驚咄咄其逼人◎虎擲龍拏◎羌夢夢而視我◎談國是矣◎莫不曰欲立國於今日之世界◎當以發展實業爲先◎實業一日不發展◎即國家一日不得而富强◎理也◎亦勢也◎雖然◎實業發展◎果自何道而發展乎◎其原因雖屬不一◎要之不離乎交通便利近世◎是以東西列强◎莫不研究鐵路政策◎以爲發展實業之先驅◎吾國人果欲致國家於富强之境域乎◎則始鐵路政策◎亦殊不可不講◎年來吾國民生凋敝◎產業零落◎論者多歸咎於南北不統一◎干戈屢見◎然使南北統一矣◎干戈平息矣◎亦即足以予實業發展乎◎予曰未也◎交通之不便利◎鐵路之不建築◎其不發展也◎亦仍如故◎茲何幸東省當局◎有鑒及此◎對於東省交通要道◎實業要區◎凡有可以築路之必要者◎莫不銳意進行◎積極添設◎遠者不追論◎但一考自本年內所擬修築者◎如奉海鐵路◎奉檢路支線◎東路支線◎四洮路支線◎奉省內幹綫鐵路◎等等◎當已不下數千餘里之延長◎果能由此而進行不息◎每年皆有添修◎吾知不出十年之後◎吾東省欲不謂爲鐵道之省◎豈可得乎◎欲不稱爲實業發展之區◎亦豈可得乎◎

余嘗謂今之各省當局◎果欲稱雄宇內◎制最後之勝利◎不在多佔地盤◎擴領疆土◎而在其地盤◎能利用之◎有其疆土◎善能開發之◎善能利用之者◎雖少亦多◎不能開發之◎雖廣亦狹◎矣如直系之擁有中國三分之二之天下◎其地非不多也◎其士又非不衆也◎然而民生疲敝◎財源涸竭◎天下不患瓦解之變◎而患土崩之勢◎直系境內◎至今已羣民窮財盡◎揭竿屢起◎而況於將來也耶◎吾東省雖非直系地盤之多◎疆土之廣◎然而果如鐵路一旦築遍◎實業得以盡情發展◎其財力◎其兵力◎正可進以規復家國◎退以保守疆域◎是故吾人之對於東省當局◎始終願其盡力於民生事業◎而非願其爭城爭野◎與現今野心軍閥者流◎較其一日之短長◎信有由也◎

命令

三月三十日

▲陸軍總長陸錦呈請任命齊寶賢爲督理山東軍務善後事宜公署副官長蘇偉爲軍務課課長王懿恭爲軍需課課長謝斐丑爲軍警課課長均照准此令

▲三月卅一日

▲任命李杭文爲安徽高等審判廳長此令▲陸軍總長陸錦呈請任命孫炳勳爲督理直隸軍務善後事宜公署副官長應照准此令▲參謀總長張懷芝呈請任命孔繁灝爲參謀部統計局少校參謀應照准此令

中俄協定草案附件全文

京訊、中俄協定草案以外之王加聲明書、爲此次中俄交涉忽起變化之重要文件、茲就外交界抄得全文、共計七件、照錄於左、

聲明書一

中華民國政府、聲明於簽訂一千九百二十四年三月　日中俄解決懸案大綱協定後、立即設法將關於蘇聯政府、在中國北京及他處俄國教堂之不動產、與此類財產已經非法或不正當手續處置者、中國政府、無論如何、應用何種方法恢復、並移交蘇聯政府、在此種財產未經移交以前、中國政府應派特別守衛保護之、

爲此兩國政府全權代表將本聲明英文兩份各簽字蓋印以昭信守、

一千九百二十四年三月　日
訂於北京

此次因照協約、只有教堂得在內地置產、若移交俄政府、恐日後易生交涉、故擬商議俟大會議中提議、

聲明書二

中華民國政府、與蘇維亞社會聯邦共和國政府同意、按照一九二四年三月　日中俄解決懸案大綱協定、第二條之規定在大會內議定適宜條款、以期蘇聯人民、因該協定第十二條而取消治外法權與領事裁判權後之地位、有所準則、然無論如何、蘇俄人民、應完全受中國法律之轄、合併聲明、

爲此兩國全權代表將本聲明書英文兩份各簽字蓋印以昭信守、

一千九百二十四年三月　日
訂於北京

聲明書三

中華民國政府、與蘇維亞社會聯邦共和國政府、業於一千九百二十四年三月　日簽訂中俄解決懸案大綱協定、現經同意解釋、本日所簽、暫行管理中東鐵路協定第五條所規定、中華民國人民、及蘇維亞社會聯邦共和國人民、均分配充任之原則如下、此項原則之適用不得解作以撤換現在俄籍人民爲實行該原則唯一之意、再雙方了解、所有各項位置應准兩締約國人民、平均充任、不得對於何方人民、表示區別待遇、且各項位置、應照謀求者之能力技術及教育資格補充、

爲此兩國政府全權代表將本聲明英文兩份各簽字蓋印以昭信守、

一九百二十四年三月　日
訂於北京

聲明書四

中華民國政府、與蘇維亞社會聯邦共和政府聲明、一俟一千九百二十四年三月　日中俄解決懸案大綱協定簽字之後、彼此應立將前俄帝國政府、與中國所有之一切不動產及動產在各該國境者互相交還、並將此項應行交還產業、開列清單、送交各該政府辦理、

爲此兩國政府全權代表、將本聲明書英文兩份各簽字蓋印以昭信守

一千九百二十四年三月　日
訂於北京

致蘇聯代表喀拉罕函一

逕啓者、查本國與
貴國所訂之解決懸案大綱協定業於本日簽字、茲代表本國政府聲明、本國政府爲兩國友誼關係起見、當將現在本國軍警機關任用之前俄帝國人民、停止職務、因恐此項人民之存留、與其動作危及蘇聯國家之安全、倘承
貴國政府、將此項人民開列清單、移送本國政府、自當飭知關係各機關採取必須手續也、此致
喀代表

致蘇聯代表喀拉罕函二

逕啓者、查關於庚子賠款之俄國部分餘款、
貴國政府業已根據本日鄙人與執事簽定之中俄解決懸案大綱協定第十六條宣告拋棄、(茲鄙人)特代表本國政府聲明如左、

一　中國政府、爲提倡教育起見、擬將此項賠款全部用作教育基金、惟以前業經作抵押指定用途之部分、不在此限、
二　本國政府擬設立一特別委員會、委員三名、其中一名、歸蘇聯政府委派、
三　該委員會共同專管此項基金、此致
喀代表

議定書

蘇維亞社會聯邦共和國政府、將一千九百二十四年三月　日所訂中俄解決懸案大綱協定、聲明如左、

因該協定第三條內載、(兩締約國政府同意在前條所定會議中將中國政府、與前俄帝國政府所訂立之一切公約條約協定議定書、及合同等項概行廢止、另本平等相互之原則暨一九一九與一九二〇兩年蘇聯政府各宣言之精神、重訂條約協定等項、)等語、現經同意、在新條約協定等項、未經訂定以前、所有以前公約條約協定議定書合同等項、概不施行、

爲此兩國政府全權代表、將本議定書英文兩份各簽字蓋印、以昭信守、

西歷一千九百二十四年三月　日
訂於北京

美國之查辦檢事長案

三井洋行賄賂美司法部中

華盛頓三月廿九日電、參議員魔爾本日提議、主張調査檢事長杜爾特被人控告之罪狀、仍當繼續進行、以期水落石出、而使全國知曉、魔氏謂不惟杜氏有違法行爲、卽司法部亦有應得之罪、杜氏雖已辭職、其所得之罪狀、不得因之停止調査、而留此先例、又謂司法部部員敏氏斯前會對質、聲稱日本三井洋行職員曾賄賂敏氏十萬元之鉅欵、因之敏氏卽擬將査辦司譚德飛機公司一事停止進行、因三井洋行在該飛機公司有大宗之投資之故、此種事實、殊屬駭人聽聞、幷關係美當重大、亟宜繼續査辦、以期水落石出、非先將敏氏所述事件調査淸楚、則其他重大問題未易解決云云、至關於三井洋行一案、紐約及東京三井行經理、業經更正、否認有納賄之行動、按三井行投資司譚德飛機公司一節確有其事、但因該公司業經衰微、該行卽將所投之資退出云云、

又華盛頓同日電、司加爾本日報告參議院査辦杜爾委退員會云、停止査辦司譚德公司之關係、及其與三井洋行之關係一節、係由副檢事長盧依爾氏所提倡、盧氏之取消副檢事長之職者、實因副檢事長維克森推薦之故、維氏與三井行亦有密切關係、司氏又謂外間所傳當日美國關係緊急時、三井洋行暗地偵探美國軍情一節、尙未調査、故眞相如何尙不得知云、

希臘親貴遭風遇險

喬佐亞三月三十日路透電、前王子前任大使哈爾貝女公子湯森夫人之李德士公爵夫婦及希臘辛尼亞王妃、自堅尼亞島乘汽船而返、至素稱危險之西門海峽時、颶風暴作、海浪滔天、距岸三百碼汽船沉沒、幸免葬于魚腹、彼等係經救生環乘小艇、被海浪追退至船尾、冒險登舉、始得抵岸、

甲子春秋

關稅會議無期 (紫暾)

▲北京政府所渴望眼欲穿之特別關稅會議。近日已因法國怒其先。予以拒絕。英國則藉口締約國於華會對華議決案未全部批准。而聲明不願表示意旨。日本亦與列强多數一致行動焉。政府當局視特別關稅會議爲財政上之一條活路。爲其可增加關稅二分五厘也。今列强之態度。生硬如斯。彼等之驚惶失望。當有非局外人所得而想像者。

▲北京財政之窮困。原因雖有種種。而其最主要者。耗於軍事上之用途。其結果。徒養成一班豪横凶惡的軍閥。發爲殘酷無意義的國內戰爭。故自識者觀之。增益北京政府之財源。不啻一種火上澆油之危險事態矣。

▲然則特別關稅會議之遙遙無期。自大局觀之。安知不有一種可歡迎之緣在耶。所可虞者。拒絕關稅會議中心之法國。方以金佛郎案爲要脅之條件。國人於此。又當刻刻留心。勿任窮斯濫矣之北京當局。被法人拉入圈套爲要也。

洪牌電機洋襪 商標

敬啓者敝廠爲提倡實業挽回利權起見視察安埠地廣人密東西兩洋南北商賈中外名士環聚於此是以敝廠應時勢之要求採擇永遠之營業力謀改革特由上海聘請織業工師購買美國電機製造洪牌電機毛線各種洋襪經各大商號比視與舶來品無異可以並駕齊驅堪稱安埠空前惟一之電機針織工廠近因時逢春暖將夏特製電機大小洋襪俱各齊備織造淸潔裝式精美定價克己劃一不二如蒙賜顧無任歡迎零買者各大綢莊洋貨店均有批發者

安東縣中富橋東電話三百九十四號
洪盛合電器實業工廠織針部

黑暗前途之引導者

最先來連開設眼鏡公司之本公司主任昔年皆得美國著名光學博士之傳授故其經驗之豐富學術之精奇在光學界中實別樹一幟而連濱中日醫士咸稱爲眼鏡界之泰斗誠不自詡也本公司滿鐵大連病院眼科醫長即新由美國回連之盛博士鑒於本公司製造精良調度有方當即指定爲該院之眼鏡調製所其後相繼指定者有旅順關東廳病院眼科醫長官下先生以及三根玉井兩眼科院長並蒙特許如主客配鏡須先用藥物或還剖割調治者得本公司之介紹其醫費只取半數
本公司除專製各病院眼鏡外自備特別驗光暗室由各醫士聘明適合光學原理無論何種目光經本公司之新近由美運來之一利汀諾司可浦(驗目具)審驗之後皆能診定何種目力絲毫不爽
茲爲便利主客起見本公司特派專員定期設立出張所隨帶各種眼鏡樣子測定價目以堅信用唯其花色繁多日新月異如須特別選擇製者請駕臨本公司隨意縱覽
今將各處出張所開列于後俾患目疾諸君就近惠顧
出張所
滿鐵大連病院眼科部內 (第一)每星期一、三、六、午前
旅順關東廳病院眼科部內 (第二)每星期四午前
出診所 (第三)同日午後三時
全 旅順工科大學 (第四)同日午後三時十五分至五時
大連三根眼科病院 (第五)每星期五午前
西崗劉家屯同壽病院 (第六)每星期二午前
大連市監部通(教育銀行隣奧町電車停留所北側)
滿鐵大連病院 關東廳病院 御指定 老精華眼鏡本店
主任 謝枕山
副主任 謝世煌

大力自來精
生精壯腎力勝九牛二虎精枯涸 瘵亦轉弱爲强一索得男遺精久患 夜尿神短腰足痛男女先後天虧均 奇効試服大洋一元特製四元加料二元〇廣州樂欄黃約生藥房秘製
大連代理 華西藥房 千芝堂 久壽藥房 奉天長春中西 吉林濟生 純記
遼陽天鈺成 營口永發東 濱江源氏濟 開原裕發長 山城興醫源 錦縣育發祥 范屯德慶和 昌圖永增盛 綏化天合泰
蓋平恆裕堂 洮南正心合 遼源德慶會 四平富盛通 東豐三文達 興京仁厚堂 綏中華勝福 三姓永春泰 雙山福盛德
安達萬春堂 懷德泰和隆 西安福合慶 通化興盛東 金州洪興德 瓦房天昌德 海倫天豐恆 旅順福利和 法庫永盛德
鐵嶺平記 岫巖永慶 安東永興 海城同義 阿城世昌 訥河緒生 復州慶生 富縣中興 樺甸和發
黑龍江慶泰興 公主嶺協盛亨 大孤山豐泰利 普蘭店三益興 一面坡裕豐恆 八面城德慶祠 海拉爾洪順堂 滿洲里東興和 富拉爾基廣記 蘭西縣德順 呼蘭縣聚義長

薄利多賣 膠皮鞋是 蜂谷家好
神戶市神樂町二丁目三 蜂谷膠皮工業所 電話本局二一一三番
大連市浪速町四丁目二〇七萬屋 蜂谷膠皮大連分所 借用電話三五七七番

眼科大王
明目羊肝丸者眼科藥中之大王也功能退朦明目專治遠年近日一切目疾無不神效每盒現大洋四角函購郵票代價不論幾盒加寄費二角
(關外代理處)大連西崗德昇二番地玉成號鞋店 旅順浪間 奉天鐘樓南中西藥房 吉林二道街濟生藥房 黑龍江永安里恩長號 鐵嶺東門內永豐東 營口北永世街萬順 長春四馬路玉成鞋店 新民縣允記 廣甯大什字街興茂 安東縣東益增遠藥房 興隆街和泰利 鳳城洪章號 大孤山豐泰利 西豐東興順 呼蘭南街華英藥房
天津西宮大藥王廟前 濟民醫室謹啓

資本金一億萬圓 公積金七千四百五十萬圓
橫濱正金銀行大連支店 本店 橫濱 電話(代表電話)三一六一番
支店
日本 東京、神戶、大阪、下關、長崎、名古屋、
歐美 倫敦、里昂、紐約、舊金山、羅府、夏威夷、漢堡、德尼、西亞杜爾、委諾斯愛列斯、里約熱內盧、孟買、蘭貢、西貢、喀爾各答、
南洋 車達、巴達比雅、新家坡、蘇拉巴雅、馬尼剌、斯馬蘭、
中國 香港、上海、漢口、天津、北京、青島、濟南、牛莊、奉天、開原、長春、頭道溝、哈爾濱、廣東、
東俄 海參威、

貨包紙用表 錢裏紙 條紙 紙 文房具
東西洋紙 板紙 信封 批發
代售 報關書類
大連市大山通 小林又七支店
電話四四二六〇四三七九六四

營業時間 事項(關於銀行一切事) 時間(上午九時起至下午三時止)
大連中國銀行支行
電話四八三六

火災海上保險 運送保險(滿鐵貨物貨物契約)參加保物
後藤金庫(二重裝置金庫) 度量衡器(東京守隨作棒)
大連倉庫
電話三九〇八番 大連市加賀町

資本金三千萬圓
辦理一般銀行業務及大連市金庫事務
大連市伊勢町六十九番地
株式會社 滿洲銀行
頭取 中村光吉
電話四一二一番 振替貯金大連三三〇番
支店所
大連市山縣通 同小崗子 沙河口 金州、普蘭店、貔子窩、瓦房店、鞍山、奉天小西關、撫順、本溪湖、安東縣、安東縣興隆街、新義州、鐵嶺、公主嶺、長春、吉林
以上所列外日本朝鮮滿洲各樞要地均有通滙處

滿洲鐵路 (時刻表)
長春間下行 大連南行 營口線 鐵路時刻 (南行) (北行)
[illegible]

東亞電訊

對俄回答之要旨(北京專電)
加拉罕向本國政府請訓

對於加拉罕之三月二十五日覺書外交部於一日送交長文回答其要點爲於協定案第四條第二項兩國聲明中期示將蘇俄與第三國間關於中國所訂之條約即行廢棄又蒙古撤兵須當然實行不得附以條件教會堂及土地問題於正式會議協定之以上三點如俄國有難於修改之情事中國則同意於覺書中明示之等語加已向報係中國讓步者加拉罕對此向莫斯科請示

孫洪伊由漢赴洛(漢口)

來漢中之孫洪伊於二日向洛陽起身

重慶北軍又不安(漢口)

蕭督軍因重慶形勢危急下令宜昌巴東夔州各地之駐屯北軍急速應援

閩南戰爭與時局(上海)

臧致平因楊樹莊所部金門海軍有出於攻擊態度之形勢現介於方聲濤方圖意志疏通與陳炯明對於廣東將棄惠州於陸海兩方面取守勢於梅縣集中兵力一面以輪船向福建輸送軍隊企圖一舉佔領漳州臧一顆與璜與陳軍自身與民軍合力爲禦周蔭人向同安出動周已抵泉州似將與潮梅之陳軍及海軍策應夾攻臧軍今後戰局如何發展雖不得而豫測如臧軍得勝陳炯明位置陷於困難孫文之北伐運動頗得勢焰若臧軍敗績則吳佩孚之南北武力統一策即進一步於南北勢力之消長殊堪注目也

黎元洪將自日返國(大分)

黎元洪氏去冬以來滯留別府溫泉養病頃因宿痾平癒擬定於十五日頃出發別府觀光京都大阪地方後就回國之途云

大來丸海賊團公判(東京)

大來丸海賊關江連一部以下豫審終了決定全部有罪定於七月開公判

漁業交涉竟又圓滿(海參威)

日俄漁業交涉縱致一旦決裂然因其後日本側交出漁票圓滿解決矣

移民委員會之關係(東京)

五月十五日在羅馬開會之世界移民委員會頗爲美國所重視派有力移民官爲從日本派落合駐意大使前田多門等氏參加委會議題雖尚屬秘密大要不外擬與移民以渡航及生活之便宜定世界共通之辦法該會議委員會分七部進行審議云

四月黨之結黨式(東京)

以年少法學士爲中心之四月黨結黨式於三月在海上大樓舉行該黨決計立議員候補者約二十名登政於度外以期革正政界

(以上四月四日早後到)

歐美電訊

俄羅會議已經決裂(維也納)

俄國與羅馬尼亞會議因俄國委員主張在薩拉比亞施行一般投票竟致破裂

澳前總理放肆之言(紐約)

澳洲前總理許士於當地演說曰美國與澳大利亞爲排斥東洋人極有協同之必要澳洲於太平洋爲白色人種之前哨又有十億之衆東洋雖當睡眠如今覺醒而前來但吾人曾在東洋爲阻制彼等之柵欄將來當不難稱霸云

(以上四月四日早後到)

大連新聞

管內公學堂概況
學生二千八百餘共編六十學級

大連管內四公學堂自新學期開校學生驟見增多各校學生總數及擬編之學級如左

學堂別	學生數	學級數
伏公	六四四	一七
土公	三八八	九
西公	八九〇	一七
沙公	八九一	一七
計	二八一一	六〇

據學務當局者云四公學堂因累年增多而學級亦有增編之必要按四堂所請求者較上年共增十一學級豫算雖或不足然以大勢所迫亦無可如何且本學級增加而教員亦須添聘但新入學童採定日人數目尚在斟酌之中云

小崗商況之調查

小崗街向來各項商業有逐年加增惟自去歲驟見減退據小崗公議會調查十二年三月末尚有工商各業一千二百八十戶及十三年三月末共有一千一百六十五戶計減去五十三戶其間有歇業者七十七戶新設者二十四戶云

將設置檢查機關

滿鐵中東兩當事者鑒水豆之多監查不易特協議善後辦法對於檢查水分將來以用同一機械爲方針目下正研究調查不久即將有具體方法之決定據中東方面之意見以滿鐵派遣之檢查員率不澈底貨主方面甚感其苦滿鐵今鑒於水豆問題之紛糾決將大加改善以掃前次之弊特於夏季暇時招集檢查員開講習會以圖知識之普及而期檢查之完全並將設置檢查機關近將作成具體案提出於重役會云

第五艦隊亦入港

飛機訪問大連市所在門前發放觀覽券任一般市民領券往觀午前十一時翱翔飛機於大連上空滿洲日日新聞於該機上撒布傳單以表歡迎

日本第二艦隊金剛比叡二艦豫期於三日午后三時來航大連港八時第五艦隊之名取由良長良三艦亦首尾相啣遠由三山島面現形逾時三十分即投錨於第二艦隊北方約二千尺之地當時準備船員上陸一面伊藤航空長於午前十一時又着櫻井中尉乘駕一百馬力之一號飛機迴翔大連市上以作入港訪問歷時二十分收機歸艦云

電車歡迎乘組員

日本海軍第二艦隊業於前日入港各艦乘組員每日輪流登岸遊歷滿鐵電車局對於各乘組員之乘搭電車者概不取資料以表歡迎之意云

艦隊來連之狀況

日本第二艦隊來連本定於三日午前十一時入港惟以自仁川出發來發即黑霧迷濛航行不便遂致遲延於三日午後時金剛比叡兩艦始舳艫相啣現雄姿於大連灣上而同行之航空母艦之若宮因船體老朽於午後八時入港田中大連民政署長村井市長代理伊佐助役滿鐵代表森理事藥島文書課長田村社會課長上田秘書酒井憲兵分隊長代理板垣曹長暨波遼東新報主筆粟木大連新聞社長小山內滿日社長及各報記者等乘小輪登第二艦隊之旗艦金剛訪問加藤隊長以表敬意四日起各將校兵士輪流上陸遊覽然不許在外住宿埠頭事務

皮管各島區郵便計畫

皮子窩管內海洋島獐子島廣鹿島及大小長山島各會因位置關係二月以來會屯郵便歸云開通而此等島區仍年例外故其來往郵便物必須借皮子窩郵便局保管以待受取人之出首亦或藉警務署交通之便與夏日船隻方能授受然此不過特別辦法洎乎冬季海封船隻不能航行數月之間郵件消息終不免於阻塞職此之由住民警官大感不便關東廳有鑒及此此次決定着大連皮子窩航路之利生丸對於此等島區不分四季每月航行四次以搭載郵便物擬定在本月十日左右將派員視察一面遞信局研究關於郵便取扱所設置之事云

第二艦隊之飛機

一由航空艦若宮側滑走之刹那　二飛機著水之光景　三飛翔空際

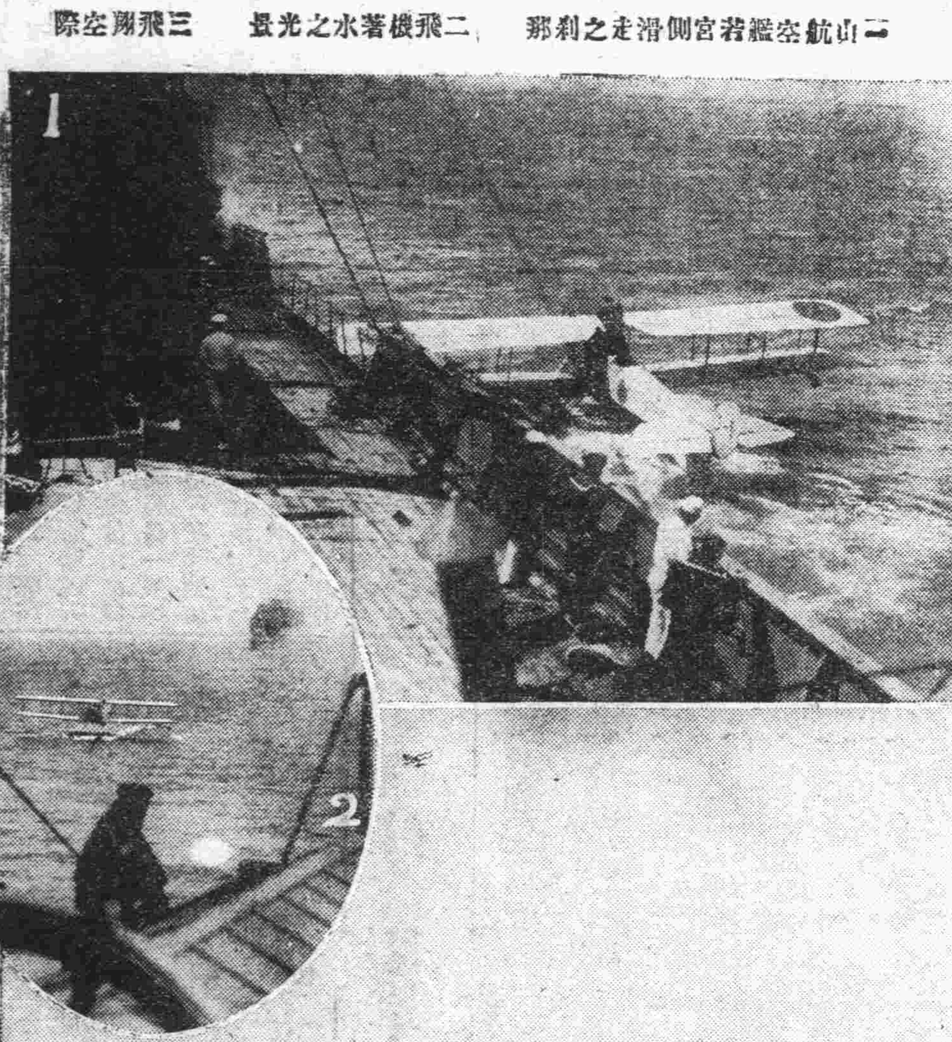

戶口調查結果
臨時戶口調查部發表

關東廳臨時戶口調查部創立於七年十二月之七日至今日已閱五年三個月最初之一年爲準備之間從事於事業之計劃諸規則之立案等至九年三月調查公布於管內各地選任調查員二千二百餘人分一千零七十六調查區各區設監督委員及調查委員以監督執行並委任參事四百餘名以宣傳事業之趣意以免部除招集監督員調查員等開講習會至九年之八月那已準備完各部勵逐戶調查以九年十月一日午前零時爲準二千二百人之調查員逐戶逐人照所定之項調查如身分男女生日本籍常住地出生地配偶上之身分職業之種類及地位不具之種類及原因讀書之能否中日語之能否日本人則來滿之年月中國人鴉片吸食等詳細調查記於帳簿此事業所用之費用爲地方費十九萬八千元國庫費二十八萬元調查之情狀如下

地方別人口

地方別	人口
總數	九三九、九五二
關東州	六八八、一三〇
日本人	七九、二三二
中國人	六〇八、五八九
外國人	三〇九
附屬地	二三一、四三八
日本人	八六、一〇〇
中國人	一四四、九〇一
外國人	四三九

職業別人口

職業別	人口
總數	九四一、四三〇
農業	三五〇、九九五
水產業	三五、六二〇
礦業	三二、一四二
工業	一五二、六三四
商業	一五三、四六〇
交通業	九六、五二五
公務及自由業	五三、〇八五
其他	五四、九三二
使用人	四六七
無職	一一、五七〇

地方別戶數

地方別	戶數
總數	一四九、七〇五
普通	一四六、七二五
準	二、九八〇
關東州	一〇五、四〇七
普通	一〇四、四〇八
準	九九九
附屬地	三九、〇九九
普通	三七、一九二
準	一、九〇七
領事館管內	五、一九九
普通	五、一二五
準	七四

住家種類別戶數

種類	戶數
總數	一四九、七〇五
家屋	一四六、七〇七
船舶	一、一七一
筏	一三一
小窩棚	一、六九〇
土窟其他	六

國籍別普通戶數

國籍	戶數
總數	一四七、〇八八
中國人	一〇二、八一三
日本人	四〇、九一六
鮮內	三、二〇〇
外國人	一五九

賭徒受驚大活劇
紛紛由樓窗逃遁 運低者一跌而死

西崗新起街五番地楊劉海之女年前嫁露天市場開肉舖之王明仁(卅一歲)爲妻於二日夜十時因夫婦爭吵逃歸娘家於是其夫大怒赴王明仁處不知皂白暴拳便打將家具全皆毀壞忿然而歸王明仁遂奔告警署由野口警部補親往楊處偵問將入門則樓上劉玉成家正在聚賭一聞警官到來衆賭徒逃命不迭打開後窗向外猛跳有跳上平房者有隊落樓下者跌傷數人內有安顯發向外一跳不料頭撞窗欄栽落於樓下深溝之內立時跌斃貧安某原以開暗娼爲業拐販人口昔買女無惡不作此次慘死咸謂其果報應爾然一場賭局經此事變其餘之人一哄而散無一落網者亦云倖矣

前夜溺斃之水兵

大連港外停泊中之第二艦隊比叡丸一等水兵江口統(二十七歲)三日午后十時半頃由第二埠頭乘水雷艇歸艦之時經露西亞町以東滿洲風濤大作遂欲遠避危險不意離埠甫及五十米突而船體動搖欲翻且以一時不慎身墜水中同乘者奮力救助逾時五分方始撈上然水灌過多人事不省當時雖得海務局檢疫醫之救治終亦未見稍瘳遂於四日午前零時二十分頃死亡其屍體當歸本艦領去云

東拓會社之披露宴

東洋拓殖會社大連支店長淵田勳氏調任總社金融課長堀謙氏繼其後任早已來連接替曾誌前本報該社昨晚(四日)六時半招請本埠各機關代表以及中日紳商重要人物於大和旅館開披露宴席間由山田淵氏謝任以來之交誼並表留別之意次由堀氏致履新之詞稱觴祝壽衆賓健談嗣由中民政署長起立爲田淵氏致送別之詞爲堀氏致歡迎之詞舉杯祝壽賓主雍樣九時散會與筵者約八十人頗稱盛會

長期講習會誌聞

關東廳學務當局爲補習普通學校教員之實力計本年行有長期講習會開催之舉擬開會期當在四月至六月之間講習科目爲修身教育數學農業中國文日本語等十二門功課預定由州內五管普通學堂教員中共選講習生三十名每名月給官費八圓而俸給仍照常領收云々所聞如斯尚未可知云

英文翻譯所成立

淺路町英文滿洲日日新聞社內今特創設英日文翻譯所擔任者皆係有經驗學識之士而英文滿日社長兼主筆濱村善吉氏亦與以援助指導以期完全云

本年電話豫定數

遞信局管內十三年度各地電話開通預定數寄附電話五百個普通開通電話百個特急開通電話二百個計八百個大連市內之寄附電話將收費三百五十圓旅順及滿鐵沿綫均按時價而收寄附費云

警務嚴查私土

自取締阿片令宣布大連小崗子警務署即奉到關東廳警務局命令對於外來之私烟土須嚴重查緝以正法令目下各警署已督飭警員特別注意云 剛

閻廷瑞來連任務

吉黑權運局長閻廷瑞氏於日前來連投寓市內山縣通南昌洋行聞閻氏此番係爲辦理轉運鹽斤擬創立一興業運輸公司茲正與日本各當要協商當須勾留數日云 光

長期取引許可者

關東廳對於大連商人請求大連取引所長期取引人者僅許可二家一爲裕昌源之錢鈔長期取引人一爲發合之特產長期取引人其餘均致向隅云 光

視察團安抵東京(本報呂特派員三日發電)

早七時安抵東京受頭山氏及其他諸人出迎遂入帝國旅館食後往觀二重橋公園(即宮城外苑)及各官衙受滿鐵東拓等設筵接待

於大阪各方面歡迎之情況(本報呂特派員第五信)

實業視察團一行渡日後到處均受歡迎已見前報惟於大阪尤甚二十八日朝六時二十五分到阪時早由府廳市廳正金銀行商船會社三井會社預備專用自働車以供遊覽且文化協會先派來之專員及滿鐵會社鮮滿介紹所諸砂主任其他府市亦派員嚮導投今橋旅館朝食畢九時半歷訪府廳市廳商業會議所朝日新聞社恭觀公會堂圖書館正午於百花村中國飯店應三井正金鮮銀之招待宴午後恭觀住友伸銅所東洋紡績會社四貫島工場晚膳由大阪每日新聞社招待席設該社食堂食後乘道頓堀心齋橋筋一帶觀景翌二十九日午前參觀商品陳列所正午撫順炭會社於灘萬旅館設宴歡迎午後參觀濱車會社製造工場門前特交懸中日兩國國旗以示歡迎(商品陳列所亦然)繼復至久寶小學校及醫科大學附屬病院晚間即就所寓之旅館應中日協會之招待開中日協會之組織因豫定文化協會有主催東三省赴日實業視察團之消息故中川大阪府知事稻畑商業會議所會頭張友深中華商務會長及其他中日官吏官商一代歡迎之團體一爲聯絡之機關故此會就開爲東三省實業視察團所促成亦可見大阪方面之歡迎此團無微不至當晚主人方面有大阪府知事中川望商業會議所會頭稻畑勝太郎大阪市長關一中華商務會長張友深等其他各大會社如商船三井鈴木等中日實業家七十餘人歡集一堂席間由中川府知事以中日協會長之資格起立致歡迎詞謂本會於三月一日由發起人集合於協議之上規定章程草案今日趁珍客光臨之機會吾人於此開成立大會招待滿洲實業視察團殊覺榮幸本地與日英日美等協會中日兩國從無具體聯合之機關然於實際吾兩國人民則深相和睦雖無有會似亦無妨但現在世界潮流之關係吾兩國一種協會已至不可不成立之時機何則年來兩國之關係既已密切互相之往來自然繁多譬如此次實業視察團來阪吾人得以同堂歡迎今於此席與諸君於本地好好視察以謀兩國之幸福而保世界之和平先年余曾親至南滿一帶視察然因日期甚短未得細觀深以爲憾然以此因緣吾人聞諸君之來日不覺有外國人之感實如歡迎吾同胞云云演畢除有閻之如代表團長龐睦堂譯述答詞外主人方面有稻畑同氏會如張大阪華商會長來人乃面有祖憲庭嚴鎭方諸氏相繼演說滿場異樣潤論極盛歡洽之誠而尤以閻之如氏之演說爲舉座之談資殊爲視察之一團生色

翌三十日午前參觀三越吳服店正午由該店支配人親出招待在三層樓上客室開歡迎宴午後遊觀大阪城天王寺晚間至堀江演舞場觀木花踊(即木花舞)此種舞蹈乃該場之特色每年定演一次今爲第十年即第十回之紀念舞蹈以本晚爲最後之一日視察團一行得見此種盛景亦屬幸事也

(三十一日)

天氣豫報

五日 南西風晴
(大連氣溫) 最高攝氏 五五 最低攝氏 零下〇、三六

通兌行市 [illegible]

說花柳病之原因

速治之妙法以及其聖藥

花柳之病人皆畏懼而厭惡之　然此患乃在逍遙快樂之境　而得之者　其毒也人人明知而故犯　雖有教育法不能阻之　雖有巡警力不能制之　其情念一起自己也不能禁　情念之勢頗强　不可不爲之謹愼　倘有不幸而遭花柳之毒　亦須力求治理驅逐其毒根之方法　不然小則傷及其身　大則難得子息豈不是爲人在世之最恨事乎　特是世間雖有靈丹妙劑　也恐不能除去其毒　毒根不去其毒無論何時必發　倘於未發之前　雖有名醫也不能診定其毒聚於何處　如患白濁之病時有止而復發

其他之花柳症　乃隱人骨髓　故不易發　發時甚苦　或得妙藥暫時得治也恐其爲再發　予今將其受了花柳毒病之情形　細述於下　一是白濁如不治之必然流之不止　其最甚者　乃是見血點混在其中　然後成赤濁卽血淋也　是花柳毒病　雖已受染其毒而不卽發　或先見脫落毛髮　或失聲音　或患咽喉或生痔瘡　或見身体困倦　或失去記憶力　以致座立不安　雖亦細少之事　而無耐久力　時見頭重眼朦之苦　飲食無味自己也不知其妙也　今幸有德國醫學博士哈郎氏於學理上與實驗力求花柳毒之原因　指定醫家最爲尊重　能驅逐其毒根之藥配合爲丸　以供愛遊諸君之採買

該丸名之曰**哈郎清血丸**　按哈郎氏當說出花柳之毒之原因之時實爲驚動醫學界上之偉人也　此**哈郎清血丸專除花柳之毒**　不論男女均可服用　輕患者服十天　重患者連服四十天　毒根立卽退去永不復發　服然服此丸藥之時務宜時時更換衣服　以溫水力洗其患處　外則求潔其身內則連服此丸自然安枕無憂　豈不最是妙無二乎　凡愛遊諸君　請勿等閑視之　放心早購**哈郎清血丸**　不獨可保身體無患其一家亦必慶幸矣如患激烈之白濁者服用**哈郎清血丸**之時可以併用**哈郎淋濁丸**其効更妙若是併爲服用則于飯前一點鐘乃服**哈郎清血丸**又于飯後一點鐘再服**哈郎淋濁丸**立見非常之大功効也**哈郎淋濁丸**可立去汚淨其尿管同時止痛而其濃汁者也　各埠大藥房均有代售就近採買爲幸

藥價　大盒貳元　每六盒拾壹元　小盒一元二角　每六盒六元五角　總批發處　大連市山縣通一丁目　順和公司大藥房

代售處
奉天小西關 廣濟堂大藥房　奉天小西關 井上誠昌堂　奉天城內四平街 大德生大藥房　奉天鐘樓南 中西大藥房　奉天鼓樓南 歐美大藥房
遼陽什字街 天錳成　鐵嶺鼓樓西 平記大藥房　長春北門外 中西大藥房　吉林城內 五洲大藥房　哈爾濱傳家甸 長壽堂藥房
營口二道街 中西大藥房　營口西大廟街 五洲大藥房　營口永世街 興亞大藥房　營口二道街 慶豐合　營口東海關 義興遠
安東縣市場通 井上誠昌堂　安東縣中富街 東益增遠　瓦房店新市街 德記藥房　天津鍋店街 葆記大藥房　北京東單牌樓 東亞公司
大連市浪速町 日本賣藥會社　大連市浪花町 井上誠昌堂　大連市奥町 華西藥房　大連市監部通 華泰藥房　大連市西崗子 德記西藥房

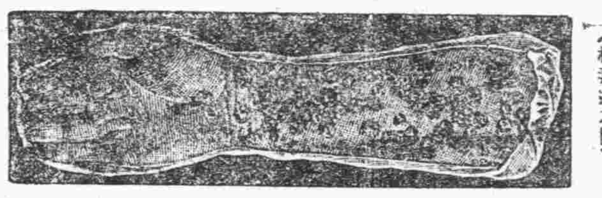
（梅毒疹之圖）

福建福州林文基醫學博士云及韋廉士大醫生紅色補丸確有治病之功能

楊月瑛女士足可爲據也

福州林文基醫學博士亦係諸多名醫中之用韋廉士大醫生紅色補丸治療其病人之患血虧腦疲各症不得不以此丸方示者之一份子也林醫士云鄙人行道問世忽忽數載由經驗而確知韋廉士大醫生紅色補丸誠有治病之功能卽如病後血枯之患以及婦科諸症予均皆介紹其服用紅色補丸均有效驗百無一失可見該丸對於血虧之症尤爲特效故敢爲之介紹於世之有神精衰弱血虧神疲及婦人患白帶者如法服之定獲康健躋諸壽域也卽如福州鋪前項救主堂美部會佈道人楊月瑛女士之證書足爲韋廉士大醫生紅色補丸治病之確據矣其來函云余自先夫過後爲家計之擾兼文山女熟佈道有年得疾久矣一行走怖道之時多於肝火相炎因涼藥多服又致胃弱飲食莫進兼之夜睡不安百病叢生延中醫西醫己診服藥無效苦中無聊茲由報章得悉紅色補丸之功力遂向禧年藥局買得四瓶服之將有半月不覺先則飲食多進繼則夜睡平安行走有力實深感韋廉士紅色補丸之功現今身體復元　無何可報聊書數語以表謝忱韋廉士大醫生紅色補丸乃是天下馳名專治　血薄氣衰腦系衰殘胃弱不化　瘋濕骨痛　筋系刺痛　臀尻酸楚　皮膚諸恙以及婦科各症尤爲神效　凡經售西藥者均有出售或直向上海江西路六十號韋廉士醫生藥局函購每一瓶大洋一元五角每六瓶大洋八元郵力在內　如欲索取卽需寄一明信片至一上所列地址原班郵送一本可也

男女衛生小書奉送

何必忍受痔症之痛苦耶

閣下如患痔瘡痛苦先需觀察自己之腸胃如何往往便閉爲此症致疾之由若腸胃有序大便通順每日暢適用清導丸可也則痔瘡自必乾燥收合矣

馳驢可免便閉

服清導丸更覺暢適

安徽蕪湖地方檢察廳楊駿聲先生來信云鄙人素患痔瘡每値大便結塞之際痛必加劇昨由貴局購來紅色清導丸連服數日不惟痔瘡漸減而大便亦暢適非常此丸可謂淸潔腸胃之第一良藥也此佈謝悃紅色淸導丸亦可醫治肝火上升疾病頭痛肝經失調口氣穢濁面發紅瘰瘡癧等患凡經售西藥者均有出售或直向上海江西路六十號韋廉士醫生藥局函購每一瓶大洋六角每六瓶三元郵力在內收用郵票

維持信用定價劃一

啓者本號在大連開設雜貨綢緞莊十有餘載採辦各國貨物遂時購備揀選上品以應需用貨既眞實價亦廉減久蒙各界所惠顧感激莫名茲因東西各國門莊售貨價均劃一惟我華商之價値往往不平或多或少實難取信於人今敝爲擴充營業保持信用起見特將內部重新修飾貨物定以最廉之價格擇於六月十六日起實行定價劃一以廣招徠而保信用仰各界倍加賜顧不勝企盼之至特此謹佈

大連市羽前町八號地　**協茂盛謹啓**　電話 五千四百五十三番　四千九百八十八　長四千六百三十二

安東和源泰綾羅綢緞洋廣襍貨大發行廣告

[illegible]本號 **萬種雜貨綾羅綢緞呢絨布棉** [illegible] **萬國花布改良漂標** [illegible] **貨物分室羅列男女列室招待批發零售仍奉極廉** 各界諸君 [illegible] 倍昔光顧是盼

中電話總處二八一號　批發部五一一號　日長電話二四〇番

資本金　金八千萬圓
收訖資本　金五千萬圓
餘存滾存　金一千百零四萬圓

[illegible]辦理存款。放貸。貼現。海外滙兌。買賣生金銀。其他一切銀行業務並於朝鮮滿洲及亞港辦理日本總行代理店事務

朝鮮銀行

總裁　野中清

三根眼科醫院

大連信濃町
岩代町電車停留所前
電話六四〇一番

啓者爲擴張事務便利華人起見特聘有熟達日語翻譯專辦一切房產擔保權及差押拍賣其他債務追討等等困難問題如承委辦無不竭誠以表惠顧程意此外并辦理借貸以及法律各種秘密事件均可磋商以辦理之

但敝人時有外出之虞爲惠顧諸君便利計凡有所委諸君駕臨以函囑敝記其大略及晤面期日敝必遵約敬候也

大連市西通六番地
法學士　**渡邊辦事處**

贈送美女

便宜事不可失

夏歷二月二十日起至三月初十日止期內如蒙駕臨敝公司購化粧品滿大洋一元者卽送時妝美女畫片一張該畫爲曼陀先生平生最得意之作栩栩如生呼之欲出畫裏眞眞令君消魂君卽購上等香品復得傾城佳人眞受盡

國色天香（之福矣）

營口先施公司化粧品總發行所謹啓

東三省新聞

●奉天●

開原勦匪之報告

開原東北由海龍入家子竄來大英字股龍等大股胡匪百餘名到處搶掠勢甚洶洶雖經軍警保甲會勦竄入興京縣界迄今二十餘日始肅清日前當局嚴令各縣一體會勦毋容蔓延茲據開原縣呈報公署此項股匪經開興兩縣警甲兜剿在大綱子溝八卦溝等處迭次痛擊擒獲五名槍斃十餘名餘匪星散現在大隊警甲業已歸防惟令馬巡等追勦務絕根株云

吳督軍電告抵黑

黑龍江吳督軍自二月中旬來奉參與軍民政治會議嗣赴遼源辦理私務又爲當局祝壽在奉月餘有餘前因北滿防務吃緊需人主持故於二十七日由奉起程北上保安總司令部於一日下午接准吳督來電謂自奉起程於三十一日平安抵黑業已復任視事合行電聞以釋廑念云

整理處調查軍火

陸軍整理處以本屆舉辦春季大操正在預備之際所有各項軍隊槍枝軍火關係最要現特通令各軍隊將所用槍砲詳細檢查有無損壞之處槍砲子彈原領若干消耗若干尚存若干逐一查明報告以憑加以修整與分別補發云

直奉問題之所聞

近來盛傳奉直議和將行實現記者迭向各方面探詢均未得如何較確之消息惟昨據政界某要員所云與外間所傳者則大不然謂張總司令壽辰之際各方代表固提議奉直和議問題然張氏以奉直間已無何問題之可言答之並未發表如何意見及條件外間所傳者未免爲神經過敏之言不可信也然語究竟事實如何不得而知姑誌所聞以觀其後

教育界植樹預誌

植樹佳節瞬屆至教育廳長特通令省內外各校一體植樹以資提倡茲聞省內各校植樹辦法

（一）專門學校每校植樹五十株

（二）中學師範每校植樹一百株

（三）高等小學　每校樹　五十株

（一）國民學校每校植樹三十株

（二）樹苗以楊柳松爲限均須於節前一月備齊（三）樹苗應向實業廳苗圃訂購務期一律云

張總視察兵工廠

自楊總參議兼任兵工廠總辦後將該廠大加改進而張總亦時往視察考核一切頃以俄黨蠢蠢欲動沿邊防務頗爲吃緊所有軍需尤應充足特於一日午後四時乘坐摩托車又躬往兵工廠視察各項歷二小時餘始行返轅

羌帖暴漲之驚人

俄國羌帖流入中國歷有年所自歐西戰後該國變亂羌帖之價格一落千丈年來儼同廢紙每萬元兌換奉幣不過三五元而已日來不悉何故驟然暴漲每萬元竟能兌換奉幣一百一二十元一般商民聞不驚異云

汽車又抵大西門

小西邊門外至奉天驛往覆運送行旅之汽車近來頗獲鉅利該公司爲擴充營業計又向中國當局請求再開駛於大西邊門外藉便行人而益收入業經允准於四月一日已實行開駛矣

奉營航郵已實行

航空處爲便利郵件計特組織奉營航郵先行試辦其他各處逐漸擴充因於客歲即着手籌備種種措施早已完全業於月之一日開始郵遞於上午十一時二十分由奉出發十二時五十分安抵營埠因着陸場泥濘過甚僅調赴最小之飛機攜帶包裹七十餘件於二日午仍行返奉每日一次一俟該場修理完善再開駛大號飛機云

稅吏考試已揭曉

財政當局派該廳總務科員周士升假大南門裏第四小學校考試稅吏曾情已誌昨報計報名一千三百五十五名檢驗合格者八百一十七名於上月三十日命題試驗月之一日榜示正取百四十名副取五十名擬於六日覆試以便所講習云

整頓金融之近誌

整理委員會開會
合報帖幣之確數

奉天金融整理委員會委員長王岷源氏於一日召集委員三十餘名由午前十一時起在省署公廳開金融整理會王委員長提案十餘項大要係劃一幣制實行兌現清理銀行監被紙幣維持銅元限制外幣等項辦法各委員均互相討論並發表意見十分認真當場通過者三項餘俟日後續議午後二時許散會云當局對於吉黑帖幣之毛荒頗爲關心前擬在吉增發行大洋券一千五百萬元在江境發行大洋券一千萬元以收兌該項帖幣惟未悉各該生現出之官帖雜幣若干難以辦理頗難得有該兩省官署報告然內多不符一日又電請吉黑各省長將現在省內流行雜幣之總數各銀行號資本暨產比較虧欠若干一一查明造表寄奉以憑酌核發行大洋票券實行收兌而期幣制劃一云

俞會辦請商路務

修築支路　添編警察
維持財政　購置列車

中東鐵路俞會辦於上月底因公來奉已見各報茲探政界消息俞會辦連日赴轅謁見張總司令係請商左列之路務

△東鐵應添築四支路去冬已擬具辦路線及用地勘定築路計畫亦已議有梗概惟以經費所限未得如期進行茲因穆稜滿洲里哈爾濱傅家甸各地商民迭次呈請築路以利交通並允由地方籌助路款該機已呈未便再延預計築路費共須一百五十餘萬沿路地方約可籌集五十萬由路局担擔五十餘萬請由奉補助五十萬

△東路警察原有二百餘名去歲招募五十餘名惟仍不敷分配擬再添招一百名請由奉警務處代爲招募以期資格一律出級警官並請由奉警界中挑撥幹員充之以期東路警務日有起色

△東路營業年來雖路見進步然內債還債及擔撥各機關經費過鉅入不敷出財政因難若此數術恐生虧損請將東路應担特區長官公署及他各機關之經費每月減去五六萬請由奉吉分行補助俾東路財政日有轉圜

△東路現僅有列車二十餘號且多損壞不堪不時發生危險交通頗感不便擬購置新式列車五六號均需款十餘萬元聞張總司令對於第二第四兩項均允照辦至第一項添築支線由滿擔發五十萬一節實難辦到應照奉天所定辦法先行通融三十萬至第三項俟與吉林商籌補助經費之款項有着時再行辦理俞會辦日內即行返哈云

●黑龍江●

召集耆老會誌略

吳督爲召集耆老開會由奉遄返已見各報茲酬勞耆老特邀名伶演戲三天並在園內建日大排筵宴以示與民同樂之意於三月三十一日假省議會地址正式開會是日各界要人齊集攝影後吳師致詞謂查興利必先除弊廣益端賴集思爲治之道不外乎此本督長蒞江三載夙夜彷徨惕厲患務廓清盜源爲兩凡所措施迄未能立奏全功副我初志古語云律法不能以自行或由於考察之未周歟去歲巡視東荒又以政務般繁未及周歷閭閻逐詢疾苦撫哀自問寢饋難安諸君子耆年碩德鄉望素孚生長是邦見聞較確今幸晤對一堂關於地方應興應革事宜必有以推誠相示匡我不逮爲桑梓除積弊爲昆季謀幸福是則本軍長所厚望者也茲將諸詢各端分條臚列尚冀各抒所見以備採擇焉

▲勸種稻田　本省沿河窪荒極多亟宜試種水稻以興地利查南方水稻早熟自蒔秧以迄收穫爲期不過兩月本省東荒一帶氣候較暖者在五六七八四個月間未始不可做種從前通河試種二十餘晌收稻五百餘石其利之厚實在旱田五倍以上現在通河鳳山鎮招墾局業已呈准興辦水利提倡稻田諸君此次回里可以勸導鄉里親戚切實試種蓋大利所在未可等閒視之也

▲勸種食粮　栽種荳麥出息固厚然各種糧食如高粱包米黃米糜子穀子等類亦屬萬不可少本省人口日益增多而糧價比較前兩年騰漲二倍有餘長此以往殊爲可慮自應赶緊設法譬如一家有地十晌至少須種五晌食粮方足以供本省人民之需用否則糧價日漲出產日少在役所受苦痛必有不堪言喻者　未完

●長春●

委定四區分所長

西夾荒鄉警第四區分所長陳建飛因通匪嫌疑被公民控告當經督軍署將該分所長管押一節已誌本報茲聞道監督以西夾荒地方離城窩遠民性强悍且向爲胡匪出沒之區若無警區鎭壓將見地政方行日益頹靡是以分所長一缺不便虛懸現查有前充保衛團副團總潘墨林人極公正素孚衆望擬以委充已於日昨正式發表矣

胡匪大鬧西夾荒

長春鄉警第四區管界西夾荒一帶距城窩遠向爲胡匪出沒之場殺人越貨民不聊生乃自上月四區分所長陳建飛因案被軍署逮捕羈押後而胡匪以地方無人管轄更肆無忌憚大齣而特鬧搶去農戶劉樹堂家中騾馬四匹李萬順用車拉運雜貨由懷德界回歸亦被將車馬封去並將四馬架子任民劉昆家中財物搶掠一空民生塗炭達於極點殊有管理之責者其速解民於倒懸也

開埠局賣房風潮

商埠大馬路路西房基一段內有磚房土房各十數間經前埠局租與劉立泉韓仲三蔣鳳山中選書局等佔用業已十載此房前曾訂價大洋六萬元拍賣乃去年有王荊山者竟暗中以三萬餘元將房買到手後即物議沸騰經某新聞紙揭明並經省議會彈劾在案詎知今日杳無聲息而開埠局僅令現在房戶與王荊山騰房並將韓仲三送警轉管押詰果如何容再續誌

通令整頓保衛團

縣署頃奉省保衛團督辦處通令略謂責各縣保衛團隊原爲保衛地面緝捕盜賊而設所有兵額餉項萬難任便挪佔茲據調查報告各縣對於所屬保衛團隊竟有化作支配特事或令於縣署服務或以兵餉位置閒員值此地方不靖以所有團隊盡力防勦猶虞不敷若再任意挪移殊屬不成事體特令各縣立即嚴加禁革嗣後如再查有上項情事或被舉發即惟該知事是問等情聞趙監督奉令後現正整頓一切云

誤認酒缸作水缸

東頭道溝且出町六丁目二番地同義公雜貨店係楊永太所開設於今春向某洋行保得貨險大洋兩千元詎該店忽於上月三十日午前二時許由門前起火勢甚猛烈楊某及僱夥九名由夢中驚醒火已撲至櫃房於是皆赤身將窗戶闖破從此逃出內有僱夥陳作合一名年二十四歲直隸樂亭人被烟薰迷不知逃路將衣披於身上見水缸與酒缸並列有意用水將衣沾溼從火中竄出不料誤投於酒缸之內因此引火燒身登時斃命局經日警署派衛生隊消防隊趕到施救直至兩小時火始熄滅云

八千代館送別會

吉林督軍公署軍事顧問陸軍大佐鈴木美通氏前次有回國轉任之耗已誌本報茲聞該氏確係榮升某聯隊長不日將眷屬歸朝任職是以本埠官商對於鈴木大佐均有戀戀不舍之意特於日昨午後六時在八千代舘陳列酒筵開送別大會一時到會者二十餘名以西片領事爲代表杯酒之間口頌祝辭鈴木氏亦答謝辭直至九時賓主盡歡而散云

●鳳城●

宋中仁是否瘋魔

日前本報誌宋中仁誣賴姦父打毆警一案大罵蕭豐棧店東譚益三敲詐一千餘元又分別指明受賄者之姓名及錢數之多寡而譚益三自覺敗露深恐名譽攸地不得不暗爲通融以便從權然眉在宋中仁之心理竊恐擧發受賄者之心術敲詐者之行爲以解心頭之恨譚益三無法挽回表面上竟稱借給宋中仁盤費若干着其上安東找架陂人王守天計議上訴方法並謂益三代爲具狀保釋担稱宋中仁瘋魔懇請回家調養日昨縣署批准予所請究竟是否瘋魔自有公論何必作掩耳盜鈴之詭計希圖朦朧長官之聽聞可恨也矣

門牌槍票索小費

茲查鷄冠山警務分所某某係該管上峰之老岳父借勢勸業鄉愚與村正副勾串分肥漁利現聞調查槍票每名私索小費六角調查門牌每戶私索小費四角業經發放門牌槍票有數百戶而勸業之小費亦有數百元矣一班花戶正擬告發非達到取締此種警官之目的不甘休云

接濟民食兩萬元

頌德歌功
口碑載道

客歲本報迭誌鳳凰三區界面沿海一帶受水災區之難民無衣無食無住者所在皆是無生命財產者亦不計其數曾經三區區長李金聲區官曹暢廷保甲長宋震九以及該區村正副等迭爲呈請賑災及警於冬鎮體卹民苦救濟民間近聞該區民食缺乏不可聊生懇請監督恩准由財間票項下支取兩萬元接濟民食保持民命幸蒙俯允照准刻正施行凡屬災民無不焚香拜祝頌德歌功真可謂濟官良吏保民如赤子矣

第一保甲所遷移

鳳邑中區第一保甲所原設縣署外院東南隅近爲行政公署與司法公署分離獨立辦公房間不敷多用經該所所長黃振芝另行包租街魏家胡同廟紅旗之舊址上星期內遷移照常辦公惟房租不納賠屋不還殊爲兩屬不便然亦無可如何耳

頃談間仰臥斃命

開縣街南大橋北首路西蘇家店本城住戶李家老頭素無疾病日稱健壯在該店借宿三夜於三月三十一日晨起正坐談之間忽然仰臥不省人事頃刻氣絕該店主東措手不及只得抬出門外通知李某家人而李某之姪聲稱法不明雖不能格外要求然亦必須店東代爲厚殮富葬否則暫且停屍不動以俟計議分明再行正式掩埋云

●鐵嶺●

日警署又獲烟犯

西關高麗舘主趙雄內私售鴉片拿辦一節已誌前報近聞該韓氏開燈供客事機不秘被日警査悉仍在警署拘役中而趙雄之婦依然在其舘內販賣大烟於于月之二日又被警署偵悉當即捕獲烟犯李老七一名及烟具一奩一併帶回署中核辦云

南滿車壓斃乘客

于上月三十一號有由奉天開往長之南滿列車駛至邑西站停車時不知如何致將中國人之乘客壓斃現其形狀類似作工人年約四旬余衣青色服現由該站抬于暗隙以待屍主之領取云

三道街發現路倒

南關三道街迤南會友軒茶社西邊于月之三十一日忽發見一病斃之路倒視其形狀年約四十餘衣服雖不整齊然亦不若乞丐出所內轉呈法廳於月之一日檢驗訖抬送城外義地掩埋云

農商會開結賬會

農商儲蓄會現屆一年期滿結賬之期故由該會召集全體董事於前夏歷二月二十九日開董事會議聞該會之營業不甚發達而各股所得之紅利全年不滿六釐以致各股東不滿意故此次開會特爲討論如何辦理諸事宜及維持會務諸方法云

●安東●

孔姓孩丟而復得

安東第二署新民街分所於日前午後四至五鐘巡警某行至新民橋嶺家床子門前過一迷路小女孩哭啼不止呼爺喊媽巡警當即帶到分所報告巡長遂即電知二署轉飭分署所如有丟失小孩仰即來領及至七時餘有八家溝住戶孔假周者在關順煤廠住地階將小女名梅子於午後三時在外玩頑不知何丟遂派人四出尋覓時聞閒貴分所遇一小孩說此來找尋語當即分所電知二署覆查屬實遂令孔某將小孩帶回並經分所內勤警面說嗣後家中大人對於小孩總要注意看視免招不測云云

新任道尹接篆訊

新任東邊道道尹郗敬如氏於日昨四月二日早六時由奉來安即行到署同日午正接篆視事官紳商學各界要人均詣署投刺拜謁賀客盈門車馬喧闐頗極一時之盛云

王科員關懷貧病

安東警察廳衛生科員王貫一君自受任以來對於衛生一項加意講求不遺餘力而於慈善事宜尤能盡力幫助不辭勞瘁近有大津人張鳳零者於四月前身得婁症無錢療治經安東醫院施醫診治始獲全愈現擬回鄉里又乏川資經該衛生科員王貫一君代募捐洋四五十元用作川資俾張某得即桑梓噫如王君者慈善心懷惠庶民洵實可以風矣

有獎儲蓄得獎者

東邊實業銀行增辦有獎儲蓄成績甚佳日昨（四月初一日）假元寶山天后宮戲樓上舉行第十四次獎並預邀各界要人蒞址觀臨已昭鄭重茲將得獎戶數及號碼業已揭曉分誌於下頭獎第一六五〇號爲本埠住戶楊志臣君獨得二獎第九一六號爲埠內財神廟街獨得三獎第一三八號爲埠內興隆街會發盛獨得四獎第一五四〇號爲埠內滙海居獨得五獎第三八八號爲埠內興隆街政大號獨得六獎爲〇字云

審判廳長之辭職

安東地方審判廳長裘宇宴氏自任職以來對於各種案件力加整飭案無積壓純因品學淵博作事正大有以致之也以故凡爲上峰倚重近來不知爲何忽萌退志特呈請辭職已蒙高等廳照准至繼任何人尚不得知現正趕辦交代一俟新任到來交代清楚即返奉云

●營口●

日領事赴奉會議

駐營日本領事中山群一氏近因奉奉日本總領事館於四月一日開領事會議業已接到函召故特於日前（三月三十一日）乘南滿車赴奉列席參與會議聞須閉會後始能返營署內公務暫由副領事田中正一氏代理云

裕仙園又到新角

本埠裕仙茶園自接到遼陽新班演唱後每日座客寥寥無幾不似舊歷新正之擁擠因之營業蕭條入不敷出前邀來之素巧娥已登台奏技亦未能叫座該園主理又邀到童伶二簧老生何小培及坤伶老旦何雪英定於四月三日登台獻技想一般有周郎之癖者定以先覩爲快也

翟運使因公赴熊

駐營東三省鹽運使翟文選氏蒞任以來對於整頓鹽務查緝私鹽極爲認眞近以熊岳等處產鹽之近況及緝私情形如何須親往視察特於日前（三月三十一日）乘南滿車赴熊岳等處視察一切日內即行遄返

取引所暫不封鎖

營口新市行日本取引所四營業不佳賠累甚鉅日當局早有封鎖之議喧傳已久迄未實行茲探其未能封鎖之原因係被日人不肯輕易放棄經濟侵畧之政策現雖賠累仍欲勉强支持茲聞旅順關東廳特令該所與信託會社合作以行其取引之營業該所奉令後刻已遵照辦理云

●海城●

公餘俱樂部喬遷

本埠東二道街海關附近之公餘俱樂部係埠內各機關職員及各商號人職員公餘暇遊戲場所設有圍棋音樂等部均有益智育爲行政之集會茲聞該部近因現作房屋狹窄不敷於用於是另行租妥第三樓街南端李家大樓樓房一所已於日前遷入云

教所委任事務員

本邑教育公所各路事務員早已委定惟所內事務員尚未委定茲聞王所長現作事熱心之趙雨春氏委爲所內事務員任庶務職又委何慶書爲所內事務員任文牘職日前均受正式委任狀云

請安置電燈有望

本邑電燈自客冬成立以來各機關各商號及住戶多半安設教育爲文化機關不應獨付缺如安置費無着亦屬困難查該邑猪宰捐一項係警學專款若將該捐整理征收節撙開消撥款安置電燈當能敷用本邑教育所王所長有鑒于此已呈請教育所請有允照云

邵視學認眞査學

本邑縣視學邵冠卿視查學務認眞辦理不遺餘力茲據所查之結果有馬風屯小學辦理完善成績綽著遂給補助費小洋十元駐馬營小學辦理完善遂獎給補助費五元大台溝私立小學辦理完善成績優良令升爲區立小學以資鼓勵康家峪小學小五寨大坎子四家子小學均辦理敷衍非延不開學如未正式上課令扣補助費小洋五元以示薄懲云

●開原●

中學校開講演會

月之二十一日縣立中學校開講演會特請奉天興業銀行姜會辦爲講員講演題目甚多大資教勸該校各生修品立學云云會畢由該校孫校長引導參觀各處姜會辦觀之甚爲愜意並捐助圖書舘洋二百元以資多購書籍增廣學生之智識云

高級校加添自習

本邑縣立高級學校開辦於清光緒年間迄今卒業者已達二十五級該校教職人員對於管理教授頗稱得當校長趙□南爲注重學生尙課於昨日時加自習一堂於午后五時至七時爲自習時間云

過河者宜加小心

於昨午前九時許南關清河有城西小灣郵胡姓大車一輛拉大豆赴站出賣□是河水□漲該車夫趕車欲過走至河中波浪甚緊致將豆袋沖去六條並騾十一頭淹斃該車夫險遭滅頂險將草趕歸北岸垂頭喪氣而回云

開豐路迭開會議

開豐有軌汽車經西豐商人王德厚與邑內省議員康作民提倡有年屢經屢作永未實現近來因昌圖縣欲開鐵子礦礦產頗爲有莫大關係故此在商會及兩鎭小孫家台學校連開進行會議諒此路確有妥議昨假商會又開進行會議如何着手容訪再宜

●蓋平●

王縣長因公赴省

本邑縣長王用賓氏自視事後月有餘除取各項行政諸漸就緒外茲乘公餘之暇於月之廿六日晚乘車赴省面謁省長報告經手一切事項及地方興革情形約須四五日方能回蓋云

各客棧會議漲價

本邑城關大小客棧約共十餘家各該主任於月之二十七日公同會議現以年景荒歉柴米昂貴各行理無不增漲價值以維現狀因向公同決議定於本日起店貲每

接下版

航務部
敝公司營業分類於左
保險營業海運代理輪船事外代客報關裝卸船車轉運貨件（輪船何日開何處下輪另有廣告備注敝）
以上凡蒙主顧關照事項除面談外以書明敝公司某部或以電話交接之時請說明某部分而敝者電話人必照接於某部直接相商

大聚常　本棧開辦以來深蒙往來紳商惠顧無任感激現房屋重加修飾人員力行整頓男女異室招待殷勤代理火車輪船

▲旅客注意便利之旅館
大中華棧　電話五七四四　主人張炎　經理人　事儉堂　青河町　南島町　主經理人
轉運貨物代辦

日改爲六角保條關係重要外找保作兩元裡保作一元等因各宜恪守新章違則公議罰處云

羌帖價忽然提高

本邑羌帖去冬最低價格每萬元僅值奉洋六元市面波瀾甚至無人過問日前不知如何消息一二日間突漲至九十五六元內之各街錢買經紀等轄轄往來互相實買應接不暇云

●臘鰲堡●

春瘟症日見險惡

本報前誌鎮街並附近各村屯春瘟之症無處無之惟無若大危險近來該症日見險惡鎮街並附近各村屯死者不鮮現聞鎮東千山上石橋子村自有該症以來死者下不三十餘名現在斯症勢甚蔓延危險萬狀云

小學校教員辭職

鎮街國民小學校第四級之敎員歸作濤氏在該校敎授有年所有功課無不完善頗稱同人中之佼佼者現被契友胡堪升荐往安東某校充當國文敎習聞每年能賺現小洋六百餘元日前業經請辭遺席鎮街暫無相當人物故該管理員徐榮雲氏日昨特赴海城稟請教育公所核派第不知該公所遣派誰氏接充云

●鞍山●

製鐵所正式開工

鞍山製鐵所開工等情屢誌本報但先入手者即平山打坯等工近因地氣化通亦要正式開工於昨一日在鐵鑪南山上高懸國旗以行起工之式凡在鐵所各項工人均放假一日以資慶祝之意幸逢是日天氣清和市場內立見人多在鞍各行人等無不欣欣然爲劇精神焉

新招來工人甚夥

今來鞍山之工仍歸吉川組包去居多該組早經派員赴各埠招募工人及於昨一日早車抵鞍係由天津招來工人三百四十餘名當即留鞍一百六七十名發往奉天一百八十名再有陸續自來者甚夥鞍街立見非常熱鬧耳

李巡捕轉勤遼陽

鞍山日警支署巡捕李公田氏人品端方少年老成公務認眞勤勞謹慎在鞍數年之久對於紳商工民各界感情頗厚忽逢上峰命令調陞遼陽本署於日前二十九日臨行之時各界往送者甚夥充捕之差如李君者實不可多得之人也

●孫家台●

開豐路設籌備處

官商合營建築　共一萬四千股

開豐鐵路之建築醞喧傳已久聞擬有倪端籌備處已設於驛內義合興院內縣宗籌備員八員官家方面郭茂宸少將彭團長郝團長高副官希等商界康作民王德厚等三月二十日假福聚樓飯莊開籌備成立會共一萬四千股每股五十元路線用地價分三等上冊地每畝八十元中冊地六十元下冊地四十元現着手進行之際聞開工期在五月中云

日警署取締鎗砲

日警署長中尾大次郎因恐驛內私有鎗砲火藥必爲嚴重之取締自四月一日傳諭遵行

●審安●

劉隊長勦匪情形

本城駐防花臉溝保衛團第三隊劉隊長詩前奉令代隊出發剿匪已誌本報自古歷二月二十日行至海林站北溝遇匪首報字占中華超群二人接仗數小時之久當以兵寡賊衆勢固難支致將自兵陣亡一人並受傷團兵二名甚形危險該隊長奮勇直前活捉胡匪二名時未到部不知姓氏於日昨該隊長報告接仗情形當日總隊長白華亭氏親身帶領團兵前往攻擊後如何結果容訪再誌

王知事公畢返寧

本縣知事王伯康氏於本月十五號謁由寧晉省面謁省座陳述寧安地面一切業誌本報現已公畢乃于月之二十九號由吉回寧蒞署視事矣

郵政汽車險被刼

本城以北至東省路六十里之許海林站乃於本月十九號由綏芬河開往哈爾濱之郵政滿車午後六點鐘駛至海林站東山下坡突起胡匪數十名鳴槍射擊乃使機人見事不佳頓開快車幸脫險地至車站站長並護路軍官等執燈驗看車頭被槍打傷三處乃到站街相隔二里之遙匪人如此胆大孰敢在站邊劫車但有管理之責者能不問乎云

●皮口●

衆賭犯業已釋放

昨報本埠東街興順閣飯店聚賭被警察刑事退捕賭犯十一名帶署審訊供認前與該等同賭者外數名當亦被官署搜捕在案茲經司法官將各賭博情訊明後皆處以罰金其中有犯賭過甚者其罰金較他人之多數惟以下之貧人初犯即重責一併釋放云云

●遼陽●

褒揚烈婦之入祠

邑西小趙家台烈婦趙韓氏係淸道咸間大吏趙公乃晉字識塵之繼配也生有至性秉明大義幼失父母又無兄弟僅同胞姊妹五人氏居長諸妹咸弱小凡所以撫育長養暨遣嫁諸事皆氏任之迨受艱難顚險苦說氏也諸妹畢畢矢志不嫁綿胞妹至親有關痛養者委婉苦勸年四十二始歸公爲繼配自公官知府以及廳長等職以來罷官烈婦事中有禮授子以慈持家勤儉十數年來苦志佐理無一日懈公疾侍奉周至衣不解帶四十餘日公殁日指導兩子辦理喪事盡哀盡禮不改常度從容舉家不備從容就義從公地下嗚呼公之居官既以賢稱氏之殉公又以節著忠清節義萃於一門代一家未嘗有也民國十年奉請褒揚部文到縣之日正儲公蒞任之時當經會同地方紳耆於本年夏歷二月二十五日送主入祠是日也鼓樂前道儀從甚盛觀者填街溢巷嘖嘖稱歎嗚呼忠孝節義之舉最足動人觀感百世下猶聞風興起而況一時乎觀於乎允足以獸慰貞魂激揚末俗本社訪聞所及以爲有維世道故特錄之以勸世云

實業叢談

改良蠶種說

筠鐲

(一)體質强健、容易飼育、(二)抵抗力大、病毒減少、(三)繭量豐富、絲量增多、有利於蠶桑者、正非淺也、

山東通信

▲妓女大鬧教育局

(壽張)壽張縣敎育局長田玉田自奉委回縣即攜一著名娼妓名那三仔即前大鬧中西醫院田某對縣貨二館寓日沈于色絕不到局辦理該局公家嚴閉叫憤恨不置富於陰歷二月初九日率同兒媳子女群赴廣將應用一切器具盡行搗碎那某不勝忿怒逐往敎局門首將田某毆辱罵不堪言狀一時觀者雲集皆傳笑柄云上信爲來濟者所云也

▲刦匪之猖狂無忌

(蓬萊)蓬萊境內近有土匪四五十人由平暢河口登岸散佈於山谷密林之間有葛家莊葛某某衛劉某遇之於途勒令吐露河口保衛團中有錢人並有火器幾枝附近有無富翁二人當即直言無隱臨行時又被奪去葛某之腳踏車皮褥等物不料當晚即有附近二村被劫村人皆莫敢如何群匪才肆擄掠而去損失尚未查明似此猖狂保衛團警備隊竟若罔聞匪人行蹤晝夕分夜聚寔令人無法防範肉食者其亦思自衛之策否

▲官迷之貽害不淺

(泰安)本縣有夏寡婦者家道小康頗能自給嫂叔三人度日其嫂宙家共二叔夏曰寘官迷太深去年十月間託本縣某小學教員袁廷盛來省用大洋一百元運動蕭都勝王平二人介紹到德平縣

▲戲兒婦甘棄老妻

(蓬萊)蓬萊姜某開設某隨號於朝鮮素有新台之行故與其寡媳趙氏雙宿雙飛人多知而不言近更不顧羞恥自甚宣淫突被姜妻于氏撞遇乃大聲號呼老賊不娶炕者某及鄰里齊集于氏當衆宣稱此種丟人格之人得雖與爲夫婦即以終身非稟官離異不可姜以谷由自取無理可言若再經官更無面目遂甘愿納大錢一千吊與其妻離異云

▲縣知事被民拘留

(博興)博興來函云該縣馮知事因赤毒游戲被匪封城架去肉票數百一節已誌各報茲聞該縣城附近有蒙氏王某家竟被匪架去男女九人馮知事日前親往檢驗被王某挽留謂非將肉票贖回不能讓縣長回署聞其管業嚴馮知事尚不得自由行動也

▲三省銀行之打消

(濟南)吳子玉巡閱使爲便於發放軍餉起見擬在魯豫三省設立銀一節業誌本報茲聞東省銀行團對於此事曾一再開會討論抵制辦法並派代表赴洛謁吳

▲小楊月樓來烟訊

(芝罘)丹桂舞台前派人赴滬邀角小楊月樓來烟一節已誌本報茲聞該伶並帶配角楊菊笙蓋春來等日昨來電定於今日有輪即行啓程來烟云

▲淫婦竟不認本夫

(芝罘)僑居所南門外之王某以開設烟館爲業其妻某氏與吸客李某有染因王犯烟案被法廳判決有期徒刑六個月送往監獄執行遂招某至家勝合過度日前王某刑期已滿開釋回家被其妻拒絕入門大起衝突該王深悉內情當即將李逐出其妻以夫債乃擬赴法廳起訴與王離婚未悉達到目的否

▲幼尼已保釋回家

(芝罘)埠隍廟尼僧正慧之徒弟二人均十一二歲一係山家村曲某之女一係牟平解家莊牟某之女嗎曲李等因該等被押廣仁堂特聯名稟請道尹公署懇乞保釋今領回家己蒙照准前日已赴堂領出矣

▲農業行今又點現

(芝罘)農業銀行從前點付四成紙票時因現款不敷未能點現經設法籌措款項補付從前者點足之四成今日即行開點矣

▲請派艦保護漁業

(靑島)蓬萊縣長山島商會以値漁汛之秋恐有匪船滋生事端具稟道尹公署請派炮艦赴該島一帶游弋藉資鎭懾當許道尹已飭警艦遵照辦理矣

讀者之壁

三十里堡小扛頭縱子作惡

(傍觀投稿)　(文責在作者)

三十里堡驛小扛頭、傅振奎者、對於職務、爲稱勤愼所生一子、名喚錫蕃、現年二十餘、自幼溺愛太甚、嬌養成性、並未受過、正當敎育、以致染成、不正之嗜好、吃喝嫖賭、不務正業、先吸阿片、後打嗎啡、傅某聳愛、亦有供不應求之時因之爲入歧途、習成竊盜之術、前年時、施其妙手空空之術、將該街、德順祥雜貨店、之花絲葛、偸去二十餘尺、置於德成和處匿藏、未幾敗露、被失主査悉、即擬聲討、翻經隣人、關顧情面、極力調說、始歸寢息、去冬復因、浪費無着、竟出奇謀、將該驛、站台內、各商寄置之落花生、盜出十五包、連夜運至該屯、陳洪訓家、匿藏十三包、其餘二包該屯、闊某大連搬去矣、此外王明德、雖知其情、而傅振由藏於傅德純家內、嗣後則共賣與、寶石山屯山水善、卯屈雖知其子不肖、一味袒護、惟聲裴臣、表裡爲奸、至於零件竊盜之事、猶不知凡幾、而且生就、伶牙俐齒、妙舌如簧、時於烟館酒肆、侃侃而談、滔滔不斷、不悉其底蘊者、咸目之爲後起之秀者也、以致被其傾騙、詐欺取財、時有所聞、因之負債纍纍、如至其家詢問、其父即惡言拒之、云家中不管其事、因其通同、作弊欺人、於此可見矣、並且霸姦、呂某之妻、雀巢鳩佔、朝夕不離、呂某因畏其勢、亦不敢如何時下復因絕資、急不暇擇、爰將其家中、之古董器皿、竊出賣之、以爲嗎啡嫖賭之費、若將用罄、將來不悉、更出何種之機謀以取之、而傅某、實縱子爲惡、害已害人、但不悉保安之責、亦任此萬惡之徒、以自由行動、之否耶、余負將從旁以觀之也、

省署公令

吉林省長公署訓令

令外交部特派吉林交涉員

案據吉長道尹兼長春交涉員蔡厚呈稱准駐長日領事先後函送日人遊歷內地執照請加印送還轉給等因除照例簽衛加印送還該領轉給并列表分咨外理合具文呈請鑒核轉行各省飭照約保護等情附抄表前來除指令暨分咨外合亟抄表令仰該員即便查照辦理此令

兼署吉林省長孫烈臣

王樹翰代

吉林省長兼理選舉事務所訓令

令方正縣初選監督

案據該縣公民董廷翰以懇予解釋選權等情呈請到所查省議會選舉法第五條載凡有左列情事之一者不得有選舉權及被選權一褫奪公權尚未復權者等語所謂褫奪公權既未指明某項公權則凡褫奪公權之一部尚未復權者不問所褫奪爲某項公權皆應受其限制不得有選舉權及被選權歷經本所於各屆解釋并彙列頒發在案該民董廷翰既經褫奪爲官吏之公權一部而於本屆編製選舉人名冊尚未復權則本屆選舉該民應受省選法第五條第一款之限制合亟抄同原呈令仰該初選監督遵照併轉行知照此令

總監督孫烈臣

王樹翰代

中華民國十三年三月二十七日

會計部　總務部

保管理出納事外經營錢鈔取引兌換現洋紙幣匯兌銀兩以及發賣各牌麥粉砂糖洋火報紙江白柴福壽火油等貨

保經管庶務一切及用度外代理滿鐵北往四等火減價客車票(自四歲以十二歲以下半票)

電話(公司內)總代表(四四二番)　殊敗內五一八番

大連市監部通二町目七十三番地

政記輪船股份有限公司

連　改良　客票報關完稅尤極迅速安當信用昭著遠近紳商倘不見信請祈駕臨當知不謬

本棧主人啓　電話三七三八番

中華棧　經理人趙岐山

義昌公司　主人張炎町　經理李會雲

中華棧　主任張炎町

客事西式客室應酬週到

禪臣洋行緊要啓事

啓者茲據本行牛莊經理處久康貿易公司報告謂近日市上發售一種膺質雙鷄牌洋綫驟聞之下不勝詫異本行經銷眞品雙鷄牌洋綫已歷四十年之久且曾在商標局註册六七四四號爲憑故中國全境及香港兩處舍本行及本行代銷他人皆不得運銷乃竟有無恥之徒私製膺品在市混售藉圖影戤現本行除已通知經理處嚴行究辦冒牌之人外合極鄭重聲明仰祈各商家詳加注意凡非本行或本行經理處出售之雙鷄牌洋綫切勿收納俾免受愚爲要專此佈達即希台鑒

上海禪臣洋行謹啓

升尺磅秤修繕

斗秤枰優精賣

大連伊勢町十三號地　東三省代理店

東京　守谷定吉

電話四五三一、七六五四番

千村度量衡部

振替大連一八七

壓、黃銅、製板、洋釘、洋炭、外國鞋釘、機關製造各樣鐵器類、歐美製造鐵藥、建管用具、工業用具、及自行車用管

住友伸銅所　福島爐製造所　日本堝株式會社　莫斯科府麥孟威兄弟商會　京都多田電線合名社會

採用多數鐵業職工

鞍山

按本報支社記者來函云今鞍山製鐵所因擴張各種工業起見大開工程採用各樣職工被採用者概以優待爲宗旨其詳細列下

一、於陽歷三月中採用鉸兵工(俗語卯工匠)一百名仕上工(俗語機器匠)十名鑄物工(俗語翻沙工)二十名

一、日給薪水(以小洋銀爲本位)卯工匠日給洋一元上下機器匠一元四五翻沙匠一元上下工作時間以十點爲限但工作十點鐘以上者按照鐘點照本人薪水增加十分之一核算外每年內增薪二回

一、賞與每一月之內一日亦不歇工者多給二日薪水再每年內有二次賞與金此賞錢按照本人薪約二十餘日

一、對於官房在住者之補助在官房者使用器具及電燈水道燒煤洗澡一切不取分文

一、吃官飯者每人一日補給食費金三錢

一、救濟公傷之際或入院或通院療治一切之費概歸造鐵所担任至於薪水仍照素日發給

一、公傷不能勞動或死亡者按照本人工錢發給救濟其數約百日以上乃至二百日以下若再民國三大節之際特雇超等藝員演唱酬勞大戲從事人員隨意看戲至於特遇華工一切與日人無異以上所記之事務須閱讀爲盼

若欲就此職者可急速將志願書及履歷書及本人居住地方寫明再信將該紙信携帶至鞍山造鐵所庶務課工場係有案受採用之

寄至鞍山製鐵所庶務課長矢野端之處必有試驗對合格者照本人之地點還給車費

雖在採用期內倘滿員之際後來者不採用本報特爲求職之人介紹一般爲職工者勿失此良好之機爲盼

開幕二週年紀念大特別廉價三星期

三月十八日起　四月八日止

本公司開設連濱以來際此二週年紀念至矣向中日各界諸君紛紛賜顧敝公司感激莫名時屆二週紀念本公司爲酬答惠顧諸君起見紀念期內特別放盤照碼零扣八折以伸往日之謝悃諸君購買拾元以上之眼鏡本公司零贈保險券一張有患視力未能充足者諸君減價期內冀望貴臨敝公司無任歡迎幸勿失此價廉物美暨得保險券利益可占好機位也茲將保險券將來好趣略述於后本公司紀念日內購買眼鏡送有保險券者于民國十三年九月末截止有效期內鏡片損碎等項可向本公司更換無費至期望請一試幸勿妙視耶

大連奧町銀行隣

精華眼鏡公司謹啓

特製新藥六種

消食片(開胃)　鬱悶脹飽　消化不良

淸血丸(花柳)(主)　頑毒入骨　楊梅未發

止嗽片(韓氏)　遠年近得　一切咳嗽

止瀉水(韓氏)

化積丹(腹疼)(治)　食痞寒氣　水癩蛔虫

傷風散(熱退)　傷風發熱　時疫流行

奉天省安東縣興隆前街

亞洲藥房

醫士韓捷三

以上新藥六種倘有辦代理者予以優厚利益簡章函索即寄

熊岳驛普義粮棧股份有限公司啓事

啓者敝號經理閻君星五另有高就業經辭職此後閻君在外如有假敝號名義支取銀錢及有意外事故發生者概與敝號無涉恐未週知特此登報聲明

開原支局啓事

啓者現因於本月一日由牌樓南移至南大街路東豐泰德隔壁如有訂閱報章及刊登廣告者可至該處接洽可也此啓

泰東日報開原支局主任劉樹勛啓

山東鐵路時刻　津浦鐵路　四鄭鐵路　京奉鐵路　吉長鐵路

長生不老術

人類未來之福音
醫藥界之新發明

長生不老之仙藥　東亞各國伊古以來　皆有此種傳說　而一般人之欲獲得此長生不老仙藥之心理　則又無論東西各國人士　八九相同　不過空存此種願望　而若實現之無途　今幸有維也納大學敎授生物學研究所々長斯泰因納哈氏　研究一種返老還童法　而使人遂其長生不老之希望現已從許多方面証明其完全成功　此種醫藥界之新發明　實人類未來之福音也　據斯泰因納哈氏研究所得謂婦人之卵巢　男子之睪丸　所分泌之生活素　實為身心活動之根源　而人物之衰老　卽由於生殖腺之分泌作用減退或停止　反之欲圖　生殖腺健全　而使其分泌盛旺　則百歲老人　其活動力與二十歲之青年等　敝公司卽本此理創製來福片　來福片之効用　專治陰虛　腎虧　精薄　精冷　陽物萎縮　舉而不堅　遺精　夢遺　滑精　見色流精　小便頻數　尿管滴漏　手淫過度　精竭腎衰等症　須知生殖機關失其効能　若不速治則体內生活力日形減退　人生到此　毫無樂境　君若覺精神易疲　四肢酸痛　頭暈腦鳴氣促心悸　卽上列諸病之兆　宜速服來福片　強壯腎關　堅固精道　扶助元陽　滋補腎水　連服旬日　定能顯奇効　卽無病而体虛之人服之亦能神經靈敏　思想日新　精血充盈　扶陽正氣　拯濟世活人之寶筏也　若欲保永久之青春欲元氣增進記憶力及精神乎　去百病根保持自然之美防衰老而長生乎　保夫婦之情愛享受天賦之樂乎　則請速服來福片　來福片藥價每瓶洋二元五角　每六瓶大洋拾叁元　每打大洋貳拾五元

經理所

奉天四平街大德生大藥房　奉天鐘樓南中西大藥房　奉天鼓樓南歐美大藥房　奉天鼓樓南永年大藥房　奉天鐘樓南歐美大藥房
安東中富街東益增遼　鐵嶺鼓樓西平記大藥房　長春北門外中西大藥房　長春北門裡興亞大藥房　哈爾濱傅家甸恒德大藥房
營口二道街中西大藥房　營口魚市口五洲大藥房　營口永世街興亞大藥房　營口西大廟義興成余記　吉林糧米行五洲大藥房
瓦房店新市街德記大藥房　大連市監部通華泰大藥房　大連市奧町華西大藥房　西崗子永樂街德記大藥房　其他各埠大藥房均有代售

仙傳良方

人人樂仙膏

謹防假冒

婦人幹癆經血不調赤白帶下腰痛肚痛行經趕前行經錯後久不生育百貼百效凡婦人患以上各症仙膏一貼貼至三日將婦人肚內淤寒血硬病塊貼下身體各病痊愈保安胎受孕產生育良好機會不失幸甚仙方定價大貼大洋六元中貼三元小貼大洋二元外埠函購原班回件不悞婦人患病不可自誤

哈濱福壽堂總發行

貼婦科奇效列下

仙膏奇效　婦人閉經　經血不調　赤白帶下　經行趕前　行經錯後　久不生產　肚痛腰疼　以上各症　百貼百效　大貼六元　腰痛肚久　中貼三元　大洋交易　函購回件　誤病不愈　速貼仙膏　保病痊愈

大力強腎丸 治男子破身太早見色滑精急洩身體瘦弱咳嗽五癆七傷一瓶大洋一元五角

痔瘡去根藥 專治內外痔瘡痔漏無論如何難治痔漏二瓶保去根一瓶一元

鼠瘡瘰癧膏 男婦老幼患鼠瘡瘰癧無論如何難治貼膏保好三元

熊虎鹿三腎丸 專治虧腎腰痛破身太早見色滑精急洩精神不振四肢無力身體瘦弱精冷不能種子咳嗽肺病五癆七傷諸虛百損以上諸病百服百效服一月身體較前加重五斤　定價一瓶大洋一元二每打十二元

眞正鹿胎丸 專治婦人干癆經血不調肚痛腰痛赤白帶下行經趕前錯後久不受孕胎前產後諸症百服百效　定價一付大洋一元十付八元　試服減價一半一月為限東邊外家坡溝廣譚堂發行哈濱道外福壽堂經售

咳嗽去根葯 專治五癆七傷咳嗽痰喘百服百效服藥一付咳嗽立止服藥二十付保去根不犯一付現大洋一角試服減價一半一月為限

三腎丸鹿胎丸 咳嗽聖藥三種 **減價一半** 一月

戒煙一粒仙丹奇效各省戒煙會嗎啡療治所試用有效本堂有鑒悉心研究心得戒烟良方一粒仙丹專化戒洋烟大煙及嗎啡針毒此仙丹對煙化癮及嗎啡針毒奇效如神久吸洋烟無論如何難忌或因病吸煙身體瘦弱難忌服仙丹一丸斷癮因久吸洋烟者癮深者服仙丹二三丸斷痃去根不犯不吐不瀉身體照常百病不不犯誤公事本堂忠告久吸洋烟如有難忌者速服此仙丹早脫離苦海方知余言之不謬也幸甚

哈濱道外五道街口福壽堂經售

奉天三家經售謹防假冒函購原理回件不誤三達止淋丸一盒二元專貼魚口膏一貼二元

哈濱道外五道街口 **福壽堂** 電話一百六十號

○安東德順成　○大連華泰藥房　○屯新立德裕慶
○金州洪興德　○長春中西藥房　○賓縣中西藥房
○開原廣和益　○愛琿興源燒鍋　○雙城北街路世蕃齋
○昌圖寶聚源　○雙廟子中興永　○吉林二道街濟生藥房
○海城永茂興　○寬甸孫復裕盛　○奉天通遼縣聚興當
○鐵嶺永慶生　○盤山縣豐泰慶　○富錦縣永濟醫院
○法庫永盛德　○寬甸縣義豐德　○寧安松江報分館
○海城聚盛慶　○梨樹縣德聚滄　○綏中縣南門裏華曆局
○新賓仁和厚　○公主嶺三合公　○奉天大南門裡歐美藥房
○江省寶善堂　○義州西福順德　○奉天鼓樓南歐美藥房
○江省育生堂　○四平街天德增　○一面坡德祥鈺
○江省東和堂　○海倫中西藥房　○開西縣中西藥房
○營口義興號　○大連華西藥房　○長春四馬路泰和藥房
○豐樂鎮成記　○普蘭店三益興　○拜泉縣維昌照像館
○海城天豐恒　○長春興隆成記　○海倫興華醫院
○莊河縣成記　○瓦房店聚興東　○奉天鄭家屯胡同震泰號
○松樹福和成　○榆林鎮永和益　○長春城裡興隆號
○貔口益發祥　○撫道河天合堂　○奉天鐵嶺縣永慶書局
○海拉洪順堂　○通化縣興盛東　○奉天小北門大德玉
○熊岳洪興號　○呼蘭華英藥房　○長春頭道溝天育堂
○海龍天豐達　○榆樹台益聚昌　○綏芬河中西藥房
○新民利順東　○榆樹縣永興堂　○營口西大街元勝昌
○本溪張碗鋪　○山城子東興厚
○營口火神廟北慶巨魁院內東西藥房
○天津南市第一台對過環球藥房

山東 華美大藥房 烟台

脚氣膏

治療要論

居地卑濕世人多有輕視經年不治溼毒污穢侵感皮膚而成時養待痛之症甚為難禁之極矣初起兩足麻木脚氣汗臭頗痛奇養兩手亂抓難救一時之痛癢須防潰爛之苦厭若日久不治待濕毒浸入血管竟成惡劣者症尤較初先為難療治多矣本藥房有鑑如此特意虔心究考祕方更選最上品藥料配合精搽遠年近日新患脚氣汗臭破傷潰爛一切火傷水湯鞋傷皮靴傷膠皮傷刀傷以上等症不拘久近輕重脚溼臭爛即將此膏搽敷患處効驗功絕不可思議不但居家宜備若夫航海遊歷者亦當常攜以備臨時之用誠謂脚濕之妙藥也

新發明華美萬應馳名膏

此係無名腫毒惡瘡潰爛活血拔膿生肌長肉之要品也凡人受惡瘡熱癤等症大概皆因濕毒浸入皮膚以及食物不慎其毒漸積於血管或因偶有觸傷竟成惡劣瘡症世雖不乏妙藥亦恐不能搜淸其毒也本葯房自創立以來荷蒙各界鼎力贊襄業務日賴發達不勝感激之至近為酬謝盛意起見頗費精神参考數載研究一種搜毒拔膿秘方更由歐美選定上等材料配合此藥名謂華美萬應馳名膏凡患一切皮膚諸症疔疽潰爛熱癤脚濕痛瘰楊梅下疳魚口便毒爛脚凍瘡初起小兒胎毒黑點黃癬等症若用藥膏搽敷患處自能湊効且愈後皮色如初全無疤痕此誠居家常備以防急需之良品也賜顧諸君認明本藥房醒獅商標以防假冒南北各埠均有經理如有願代售者以信接洽按額計算躉發零售格外克己如蒙不棄無不歡迎之至每盒大洋五角

國貨　國貨　國貨　國貨

暑天雪花　花露水　爽身粉　生髮油　潤顏蜜　貴妃粉　美人生髮水　護髮脂　白玫瑰頭水　雪花膏　玉蘭霜　紫蘭霜　香水精　茉莉精　如意膏　牙粉　各種果子露　胭脂膏

金鐘老牌

總發行所南京路中市

化粧香品

各洋廣貨店均有出售

上海香亞公司監製

香亞公司奉天總批發處廣告

本公司自製金鐘牌化粧品藥品完全優美國貨藉以挽回利權溯自發行以來頗蒙社會所嘉許營業日臻發達凡通商巨埠先後設立分行今已在奉天省垣成立分公司批發金鐘牌化粧品藥品倘祈愛國諸君幸　賜垂察

香肌嫩貌

雪花香膏

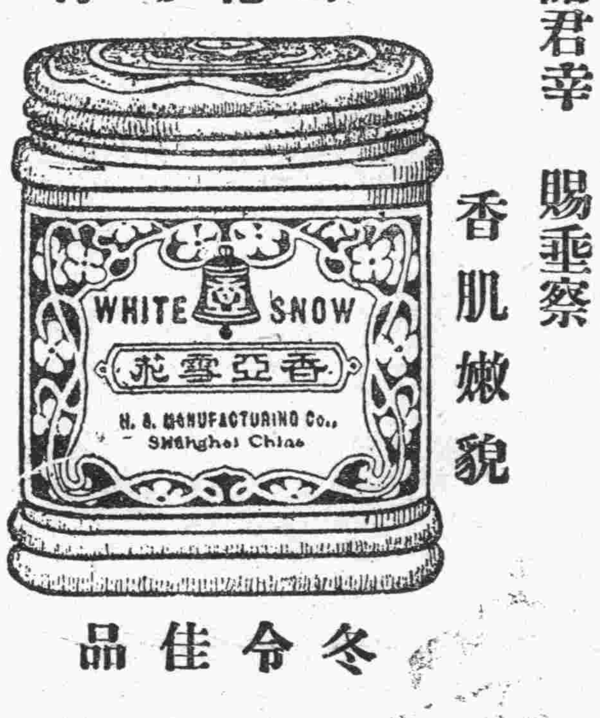

冬令佳品

潤膚美顏

批發處在城裡銅行胡同　興泰號院內　電話四七六號

孫擬親身出馬與王正廷再起說

據外交界某要人云、中俄交涉近日來表面上雖甚沉滯、而我國內閣方面、暗中仍在積極活動、（一）因不如此無以塞各省疆吏及全國人士之責言、（二）因俄代表已有向學界兩方運動承認之事實、恐外交一不統一、愈陷中央信用、孫總理素主張維持和平統一、萬不得已時、或須親身出馬、擔負中俄交涉重任云云、不知是否一種宣傳作用也、

又據確實報告、政府以各疆吏及多數國人多主張從速簽字、當局爲順從民意起見、亦希望將前訂大綱略加修改、即行簽字、以了此案、遂有某要人臨時獻策、謂撤換加拉罕一事、俄政府斷難允許、而直接令李家鑒與俄政府交涉一層、亦恐不易辦到、於此無辦法之中、應有一救濟方法、因政府所爭持者不外三點、爲今之計、不如仍令王正廷、將此三點、就會議錄中修改、又於各條之下、常以聲明、如得加拉罕之同意、則修改妥協之後、便可正式簽字云云、當局衆聆言之下、甚以爲然、當時政府正在進行中云、

▲議員內部之分歧

至於議員方面、則各有活動、

群治社議員與政府表相當之同情、要求政府訓令李家鑒與蘇聯政府、交涉撤換加拉罕、俟汝信等赴洛陽、請堅持主張到底、勿爲浮言所動、李樊陽則正在起草提出不信任孫閣案、接近民黨之議員、又提倡蘇俄承認學政府爲正統、擬在津組織大規模之分社、參議員雷殷昨則致書該院臨時主席谷嘉陸、自請撤回承認蘇俄建議案、覓錄原文、披露如下、主席台鑒、敬啓者、殷於兩月前、曾提案建議與蘇維埃俄羅斯共和國從速恢復邦交、但至今時機已過、而今日又非討論該案之時、應請暫時保留、勿列入議事日程、俟有相當時機、再行提出、專此敬啓、順頌議祺、雷殷敬啓三月三十日、

加氏宴請學生界

情節離奇極可注意

用去百二十萬之宣傳運動費

據京中一般傳說、最近蘇俄代表加拉罕之行動、有極足使國人注意者、據聞前數日加拉罕在官廠胡同蘇俄代表署宴請學生界、以資聯絡、被邀請者、大半爲二十歲以下、之青年男女、其至有十五六歲之女孩、（聞係某女校學生）數人、短裙礬音、參雜其間、加拉罕一一握手如禮、笑靨相迎、曲盡周旋、翌日（即二十九日）而學生界遊行示威之舉、遂出現云、又據調查、加拉罕來華時、携來現欵二百五十萬、存於東交民巷某銀行、作宣傳運動等費、現已用去一百二十萬、數日前又向某銀行提取三十萬、尚有一百萬、現已轉存另一外國銀行、蘇俄代表每月開支、至多不過數萬元、加拉罕携來如許鉅欵、究作何用、已耗去之一百二十萬、又用往何處、據聞教育界中、受其籠絡者、殊之八、至學生則每月受二十元以至百餘元之津帖不等、某大學中、有某某團體、領得三千元公費、團體人員、因分配不均、而大起衝突、某大學生中、云、凡傳爲談資、凡此爽心害理、奸污我純潔之青年學生界之事、均加拉罕在京辦理外交之成績云、

城已設浮橋數座、以渡大軍、語、孫即令駐韶軍隊赴前線協防云、

▲張福來之催簽電

各省疆吏紛紛催促簽定中俄協約來電、已迭誌前報、茲聞河南張福來氏昨來一艷電、催促簽字、錄該電原文如左、大總統鈞鑒、國務院孫總理、外交部顧總長、中俄交涉公署王督辦均鑒、此次中俄協定、經王督辦與俄代表爲定草約、頗稱公允、方謂及時簽字、一切懸案、可陸續解決、乃忽生波折、勢將破裂、失千載一時之機、貽異日外交之患、與權墜信、莫此爲甚、福來忝膺軍人、粗知愛國、一得之愚、緘默難安、胸請我大總統總理及各部總長堅決主持、迅予簽字、以收桑榆、而維邦交、臨電不勝企盼之至、張福來叩、艷（二十九日）印、

▲外部接收督辦署

自明令中俄交涉由外交部接收辦理、中俄督辦公署即有公文到外交部、請即遵令接收、但公署人員百餘名之多、僉以令中並無取消公署字樣、王乃徇衆之請、下手諭照常辦公、外部恐公署人員不願、致無人肯任此事、但各部及國院又催促外部速行接收、外部昨乃根據公署來文、覆以來文已悉、已派主管三司（條約、交涉、通商等司）共同接收、希爲接洽云云、不知有何問題否也、

法國正式拒絕關稅會議

謂法國未批准華會關稅決議案

並附帶聲明爲金佛郎案報仇

英國亦從法國之後……

（日日京訊）各國對於關稅會議之態度若何、爲我國朝野所注意、自外部請求各國先開預備會之照會發出後、昨晨

▲法公使 傅樂猷照會中國外交部、內容略稱、前者中國要求列國允許從速舉辦增加關稅會議一節、業經接得本國政府訓令、對於中國此種要求、不能表示贊成、因法國尚未簽訂華盛頓議決案之故、又謂此項問題之大體、與法國要求以金價還庚子賠欵一事、大有關係、質言之、即法政府是否贊成中國所要求召集之增加關稅會議、當以能否解決金佛郎案爲轉移云云、法使此種照會、分致與此案有關之駐京各國公使、數星期前、中國質問簽訂華盛頓會議各列強、謂法國既未簽訂華會議決案、簽訂華會列強、是否贊成先舉行增加關稅預備會、藉以籌備一切、一俟批准換文後、再行召集正式會議、故法使有此答覆云

▲英使 亦已答覆、內容略謂、按華府會議條例、凡議決案、須經各關係國完全簽字後、方可實行、現法國尚未簽字華會條約、故本國政府以爲事實上尚欠完備、對關稅會議、一時尚不能有所表示云云、英法既已如此表示、

▲其他各國 不問可知矣、又聞外交部昨接駐外某公使來電報告、謂日昨謁見駐在國之首相、詢以對於關稅會議之意見、並謂如中國將金法郎案早日解決、則關稅會議能否早日開會、據該首相答稱、關稅會議與金法郎案絕不相干、以金法郎案要挾關稅會議者、除法國外、其他各國當不至於與法同其態度、惟中國政府近年種種設施、實不能令外人以滿意、如軍隊增加、戰爭不息、土匪橫行、以及各省武人自由截留鹽欵等等是也、質言之、自

▲臨城案 發生後、各國對中國已不信任、此事實爲關稅會議之最大阻碍、故各國對於關稅會議、仍須加以考慮、方能決定云、

美國會中菲島獨立案

華盛頓三月二十九日電、參院島務委員會關於菲律賓獨立問題、提出質問、該委員會及衆議院多數議員均堅持七年期內當可照該案形式提出、張定日期、以使菲島試辦選舉、參院委員會所提出之質問、並菲按照該案手續、下屆數參議員主張國會現在即對菲島獨立問題解決、並不辦該島一千九百二十四年之選舉亦宜、所授之票如果贊成、翌年、（即一九二五）即可允許該島獨立、該委員會擬質問政府對於此種計畫是否贊成、因顧理治前曾聲稱、謂菲島大多數人民現在并不贊成獨立云、據白宮方面傳出消息云、顧總統對於菲島問題、其態度未曾少變、質言之、現仍贊成該島獨立、即無論何時該島人民、願意獨立、則美國立即允許該島進行辦理、惟現在即須規定一定日期一節、顧氏決不贊成、因顧氏深信菲島人民、現在尚未有所準備、又云美國與菲島之關係、久不利於美國、美國自取得菲島後、即負一種重大責任、即須設法防範他國侵犯是也、假菲島獨立後、則美國必致損失糖業烟草稅捐之利、云云、參衆兩院、擬於下屆期內討論菲島情形云、

統一幣制之運動

上海三十日電、當地銀行公會以一般實業界、以中國幣制統一、認爲目下唯一之急務、關於改良方法有種種議論、上海銀行公會、爲此問題開會、協議結果、決定自前元兩并用、漸次廢兩、最後專以銀元爲貨幣標準、至關於銀元之鑄造、則須品質統一、現已本此議決、向各團體、提倡貨幣統一運動、而以元兩併用相標榜、各方面聞此運動、行將漸次擴張至各方面、一般以其與經濟專有密切關係、咸重視之云、

熊但復行反攻

瀘州南北大混戰

漢口三十日電、據武昌接某處來電、熊克武但懋辛軍隊約一師、又復出現於重慶上游江津縣方面、並於二十八日、占領北碚（譯音）云、又一報告連日瀘州方面、發生劇戰、江北爲石青陽張冲藍鈺鄭英張成存王纓中之各軍、與楊春芳唐式遵許紹崇王治易白駒等、在富順之南、瀘州之北、南井大頭城等處、發生混戰、江南方面、爲袁祖銘彭漢章王天培率銀洲何厚光王天錫張允明于學忠宋大霈等與唐繼虞擁樂龍何文胡若愚王修潔劉伯率各軍、在納溪大渡口悟渠鎮等處、互相混殺、江南江北、兩面戰線、蔓延七百餘里、劉袁祖銘向進攻聯軍、未能得手、已電駐自流井之鄧錫侯請其部即日移駐江安、就近策應、現鄧田唐陳各師、已陸續南下、唐繼虞以北路兵力雄厚、一時不易打過、乃驟變其作戰計畫、以龍雲文軍、與袁軍虛相周旋、已則率同胡吳各軍及部下四梯團、約兩萬人之譜、掩旗息鼓、潛向合江出發、意在東援重慶、援川各軍、自必舍瀘救渝、而熊但之危自解、袁祖銘接據探報、已飛電盧金山師長、暫勿西上、緊守渝防、堵唐之東窺、應請除令部下加緊戒備外、并電王汝勤師長、迅速西上、鞏固渝防、王師長已令馬旅、將存儲械械、掃數裝載西上、王氏亦有即日離宜之說云、

粵省東江又開戰

茶山正果兩路聯軍開始攻擊

聯軍屯集石龍與陳軍之戒備

北江方部之捲土重來

東江戰事、最近又靜極而動、孫陳決戰、或在此時、亦未可知、據香港二十八日電、二十五日夜葉舉部三千人、猛撲橫瀝、胡思舜部借湘軍迎戰四小時、敵退老虎隘云、又電聞二十六夕六時、東江茶山正果兩路湘滇軍之開始攻擊、楊希閔胡思舜二十六日下午乘花車赴石龍、并帶大帮機槍子彈云、又電滇軍五師龍迴（二十四）自石龍電稱昨夜二時敵二千向我軍襲擊、經我迎擊、敵向老虎隘云、又電、二十五日、朱鶴庚部三千八、二十六日蔣光亮部千八、胡思舜部千五百人、均拔赴石龍、劉震寰調孫、餉行赴石龍云、又電、譚延闓楊希閔二十五日議定湘軍一山正果迺龍門、由馬斯攻蘇村、滇軍出橫瀝鏊樟木頭云、又電、漳州陷後、粵軍與在惠軍事會議、以滅軍入漳、祇二千餘、閩南粵軍、已足對付、決定東江蘇村由洪兆麟部擔任、響水由李易標擔任、左翼河源由林虎全部擔任、左翼樟木頭由滇軍擔任、及鍾景棠部擔任、二十六日洪兆麟尹驥李雲、復均由港返防地佈置、又電、孫文得報、方本仁部多抵廣嶺共、殘隊亦由新城赴、

一觸即發之湘西戰事

田鎮藩辭職赴黔之影響—蔡鉅猷乘勢反攻

葉開鑫奉令佈防—湘趙派員來鄂購彈之被拒

蔡鉅猷在黔邊活動謀攻湘西警耗、連日迭見各報之紀載、茲據常德快訊云、蔡鉅猷自唐繼虞保爲銅仁鎮守使後、即駐銅仁、招集湘西散舊部、糾合達六千餘人、田鎮藩於日前突然辭職赴黔、劉叙彝亦取自由行動、不受葉開鑫指揮、又駐洪江之黔軍張紹亮與傅團旅、本袁祖銘舊部、近日袁氏在川得勝、張與逃爲袁之援應、亦思率部返黔、不爲唐繼虞窺破、令今王潔修旅、會同蔡部襲之、劉吳得心爲王部所敗、仍退洪江、王蔡因跟縱進逼湘邊、而田鎮藩舊部、亦時譁變、因是風鶴心驚、大有一觸即發之勢、另據他方報告、湘趙以湘西吃緊、已令葉開鑫趕辦防地戒備、又派李某需官、攜欵十五萬元來鄂、購置槍彈、惟鄂軍署以湘趙附北絕無誠意、對於此次購辦槍彈、婉爲拒卻、謂須請示洛方云、

大連商況

▲大豆尚鵠立

昨日大豆、洋幫對之、初無所謂高低之分也、然以洋幫主義之消極、行市升提誠不易、是以開行沉沉、隱有低勢、詎將低疲、亦果、南地買主活動、油房存副伸手、以致行市、有如萎草蒙甘露、似欣欣而向榮矣、但因東洋銷路不振、終如死灰難以復燃、是以買主活動之後、不過稍形鵠立而已、如所謂升提者、依然未能也、然而昨日、金票既快、洋幫心情、尚復如此、則東洋無利、勿卜可知、大豆升提之難、於茲益見矣、惟南地買主、既已活動、船幫銷路、或有希望、如此、大豆之快、其在斯歟、叔來滿貨之趨、亦不敢認必是也、

◈特產現物市場　四月四日

		最高	最低	所成數
○大豆	混保品	五、一八〇	五、一七〇	
	麻袋品	五、一七〇	五、一六〇	九〇車
○豆餅	當地物	一、八三五	一、八三五	五八、〇〇〇車
○豆油	當地物	一六、〇〇〇	一六、〇〇〇	
○高粱	當地物	[illegible]		一車

○大豆

期限	開行	最高	最低	散行
四月限	五、四一〇	五、四三〇	五、四一〇	五、四二〇
五月限	五、四七〇	五、四八〇	五、四六〇	五、四八〇
六月限	五、五四〇	五、五五〇	五、五四〇	五、五五〇
七月限	五、五八〇	五、五八〇	五、五四〇	五、五八〇
所成數	一四三車			

◎後場

期限	開行	最高	最低	散行
四月末	五、四〇〇	五、四〇〇	五、三七〇	五、三七〇
五月末	五、四六〇	五、四六〇	五、四二〇	五、四三〇
六月末	五、五三〇	五、五三〇	五、五〇〇	五、五〇〇
七月末	五、五八〇	五、五八〇	五、五二〇	五、五二〇
所成數	一三三車			

▲豆餅仍平穩

物價漲落、做銷路無足輕重、吾於昨日之豆餅、有足證之矣、顧昨日豆餅、按照金票升提、大豆鵠立、行市豈能惟平穩而已、乃自開行以來、竟如深淵密鎖、大有欲進不得之勢者、其故何在矣、然查其故之所在、要受銷路不振之影響、是以金票雖快、而買主不親、大豆鵠立、而人情仍舊、銷路關係於行市、誠深且鉅也、夫北銷路、既已不振、洋幫買主、自不能貪、洋幫不貪、欲漲何由、試觀現餅只成四五萬、宜其行市猶在平穩中也、

○豆粕前場

期限	開行	最高	最低	散行
四月限	一、八二〇	一、八三〇	一、八一〇	一、八二〇
四月末	一、八二五	一、八三〇	一、八二五	一、八四〇
五月限	一、八二七	一、八三五	一、八二五	一、八三五
六月限	一、八五五	一、八五〇	一、八五〇	一、八五五
所成數	三七、〇〇〇車			

○後場

期限	開行	最高	最低	散行
四月限	一、八二〇	一、八三五	一、八二〇	一、八三〇
四月末限	一、八四〇	一、八四〇	一、八三〇	一、八三〇
五月限	一、八四五	一、八四五	一、八四〇	一、八四〇
五月末	[illegible]	[illegible]	[illegible]	[illegible]
六月限	[illegible]	[illegible]	[illegible]	[illegible]
所成數	三六、〇〇〇枚			

▲豆油平穩

昨日豆油、遠近各期、皆成十六元、行市可以謂之爲平穩也、但照買主尚貪、足徵銷路未斷、然抑堆積薄弱之時、來源漸減之日、昨日固平穩、低落仍甚難、豆油不可作低、其勢猶在也、雖然、買主方面、往々以期挽回、似遠有銷路不永、如是其漲也、必尤不易焉、嗚呼、豆油其將中穩以終歟、柔門之市、殆足爲其將來寫照耳、

○豆油前場

期限	開行	最高	最低	散行
四月限	一六、〇〇〇	—	—	—
五月末	一六、〇〇〇	—	—	—
六月限	一六、〇〇〇	—	—	—
七月限	一六、三〇〇	—	—	—
八月限	一六、〇〇〇	—	—	—
所成數	八、〇〇〇枚			

○後場

期限	開行	最高	最低	散行
四月限	一六、五〇〇	—	—	—
五月限	一六、〇〇〇	—	—	—
七月限	一六、〇一〇	—	—	—
七月限	一六、〇〇〇	—	—	—
所成數	三、〇〇〇箇			

▲高粱頗疲

近來高粱、按其來源、已將斷絕、似不宜用作低之計也、無奈各處銷路不動、風船買主、已與俱寂、是以來源、雖將斷絕、行市不疲、仍不可得、即如昨日、尚有北幫存副在、依雖維持其不疲、可知大勢所趨、有非人力所能制勝也、但因到少之故、多落不無影響、若夫近日銷路閉塞、尚能沉沉未遽下、不可謂非到車大減所致、雖然、漲落之間、極顯難易之別也、

○高粱

期限	開行	最高	最低	散行
四月限	二、九四〇	[illegible]	[illegible]	[illegible]
五月限	三、〇〇〇	[illegible]	[illegible]	[illegible]
六月限	三、〇七〇	[illegible]	[illegible]	[illegible]
七月限	三、一五〇	[illegible]	[illegible]	[illegible]
所成數	[illegible]			

○先物取組高

大豆	四月限	[illegible]
	五月限	[illegible]
	六月限	[illegible]
	七月限	[illegible]
	合計	[illegible]
◀高粱▶	三月限	[illegible]
	四月限	[illegible]
	五月限	[illegible]
	六月限	[illegible]
	合計	[illegible]

○後場

期限	開行	最高	最低	散行
四月限	二、九九〇	—	—	—
五月限	三、〇〇〇	—	—	—
七月限	三、一一〇	—	—	—
所成數	二車			

▲金票升提

久疲必快、昨日金票、所以升提歟、然而金票之在以前、固低疲甚久、行市之於昨日、寔升提初見、既疲而快、亦可以有如是之變幻也、查昨日金票、所以變幻、非人情爲之、洵實際致之、蓋大條之縮三兩、標金又漲至二百九十七兩七、人情不高、已不可得、人情既高、行市自快、是以洋帮大反以前之看低主義、金票迥異以前之萎靡氣概、行市一躍而至一千一百五十七、有由來也、但大條雖縮、尚嫌甚少、標金雖漲、仍在二百兩內、是金票升提、恐無多大希望、存空至此、雖謂必是非、彼洋帮之收買、不過得利必訂、初非作存舉動、將來如何、尚不敢以此爲引斷也、

▲鈔鈔現物行市　四月四日

時間	金換銀	銀換小洋	金換小洋
九時	[illegible]	[illegible]	[illegible]
十時	[illegible]	[illegible]	[illegible]
十一時	[illegible]	[illegible]	[illegible]
午後一時	[illegible]	[illegible]	[illegible]
午後二時	[illegible]	[illegible]	[illegible]
午後三時	[illegible]	[illegible]	[illegible]

先物早市

	開行	最低	最高	散行	所成數
四月十三日	一二六、三〇	一二五、三五	[illegible]	[illegible]	[illegible]
四月二十七日	[illegible]	[illegible]	[illegible]	[illegible]	[illegible]

先物晚市

	開行	最低	最高	散行	所成數
四月十三日	一二五、六〇	一二五、四五	[illegible]	[illegible]	[illegible]

▲羌帖暴落

	開行	最高	最低	散行	所成數
四月二十七日	[illegible]	[illegible]	[illegible]	[illegible]	[illegible]

其進銳者其退速、北羌帖行市之謂乎、按前幾日、一漲之多、其進可謂銳矣、照昨天、一落之鉅、其退可謂速矣、但當其銳進之時也、吾人非自詡早料其必有速退之日、蓋知其漲之由來、乃以贖路爲根據、做論中俄交涉停頓、不敢謂無波折、即幸協約告成、然如俄帝之國、新舊攸分、亦恐不無窒礙、是以對於羌帖之漲、初未能釋杞人之慮、曉曉陳辭、或以余言爲過慮也、不圖爲時未久、余言倖中、昨成大漲者、每萬竟暴落至十九元、小漲者每萬亦暴落至九元、然照賣主之多、人情之疲、似其行市尚難至此而止、茲據街市傳云、北城某鉅商、到有四皮箱之巨、來爾則價高招還客、出售更有入矣、價落更有自矣、吾不禁爲其途抱隱憂焉、

▲綿絲蔴袋皆不疲

近來棉絲、祇以現貨稀少之故、以致人情頗高、是以三品棉花、固疲多快少、北城銷路、固滯閉不通、而其行市、卻能維持有地位、即如昨天、金票尚疲、而棉絲未落者、可知人情之高矣、但因欲落未果、所以有棉絲未落者、如是平穩之中、頗有蹙弱之勢焉、至於麻袋、自度漲貨快後、一般存副、皆有擁珠待價之心、不圖銷路寥落之時、咸不肯輕易出售、以致期市多日未成、雖逢物之勢、至今猶在、誠如昨日、金票既伏、而近期藍都者、尚成四角二分、遠期者、亦四角一分五、

人和航業股份有限公司啓事

啓者本公司前於民國十年三月將本公司之永和太和兩輪船委託政記公司代理以三年爲期滿當經董事會議甲乙雙方立有契約俾各履行至今期限已滿本公司現與政記公司解除契約脫離關係自立門戶恢復舊業恐未週知特此佈聞

安東縣人和航業股份有限公司啓

廣告

撤股聲明

啓者敝股東仁瑞當共和當關心之永遠當等意見不合將所認股本及應得之餘利甘願撤底算清本數提出毫無遺漏該敝公記盈虧自與伊等無涉除憑中人伊等各立撤帖交敝公司收執外恐未週知特此聲明

安東縣　瑞昌公司謹啓

大阪商船定期行輪

◎神戶經由沙市逢高雄行
◎門司神戶大阪行
◎哈爾濱丸 四月五日
◎台南丸 四月十五日
◎台中丸 四月八日
◎貝加爾丸 四月十二日

◉上海福州基隆高雄行
◎福建丸 四月十六日
◎盛京丸 四月六日
◎湖北丸
◎高雄直行 第二十六共同丸

大阪商船大連支店 代表電話六一一一番
大阪商船關東州轄辦貨客事宜
大連山縣通 國際運輸會社 電話五一五七番
第二碼頭運貨代辦所電話四八〇二番
大記各出張所對於船事裝運之貨物均有發貨單
◎支店(奉天、長春)
◎出張所(營口、鐵嶺、開原、四平街、公主嶺、哈爾濱)

日本郵船定期行輪

近海郵船會社定期行輪

神戶橫濱行
◎勝浦丸 四月十二日
◎相模丸 四月廿八日
◎高砂丸 四月十八日

牛莊行
◎仙東丸 四月十五日

天津、牛莊行
◎高砂丸 四月十五日
◎相模丸 四月廿五日
◎神浦丸 四月五日

長崎神戶大阪行
◎山東丸 四月二十日

歐洲線
◎鹿島丸 四月六日 孟買行
松本丸 四月二十一日 漢堡行

米國行
◎リスボン丸 五月四日 紐育行

以上各船因天候及其他事宜時行改期

大連市山縣通 日本郵船大連支店 近海郵船會社大連代理店 電話七八四六番 三七三九番

日本郵船代理店代表辦理貨客 滿蒙米穀雜貨部 丸二商會 (電話四二六四、二八八八番)

大連汽船定期行輪

安東行
天潮丸 四月五日后五時
天潮丸 四月十六日後一時

◎天津行
長平丸 四月七日后六時
天潮丸 四月十日前八時

◉青島上海行
西京丸 四月九日 正午
榊丸 四月十三日 正午

◎營口行
長順丸

◎阪神行
長順丸 四月十日

◉龍口行往復航共旅順不寄港
濟平丸 四月六日后六時

大連山縣通 大連汽船株式會社 代表電話四一八五番

滿蒙米穀雜貨部 丸二商會 電話四二六四、五八八八番

政記公司定期行輪

◎永利 四月三日 芝罘
◎有利 四月五日 安東
◎茂利 四月十一日 香港廣東
◎平洋 上海
◎宏利 四月[illegible]日 安東芝罘
◎祥利 四月六日 香港威海廣東
◎嘉利 四月二十五日 上海
◎泰利 香港廣東
◎恆大 四月七日 龍口香港

大連市山縣通 政記輪船公司 代表電話四一四一番

田中賬房定期行輪

利通號 四月七日 芝罘
永和 午後六時 威海
海天 四月三日 仁川 安東 營口

大連市加賀町 田中賬房 代表電話六一一七番

阿波共同定期行輪

◎第十六共同丸 四月十日 青島 芝罘
◎二十一共同丸 四月五日 芝罘 威海 仁川

大連市山縣通七十一號地
本社代辦山東鐵路及朝鮮鐵道旅客貨物運轉一切事務
阿波國共同汽船會社 電話五〇〇一番 六八九一番

三井洋行定期行輪

◎開往北美沙得爾(經由橫濱)
◎伊吹山丸 四月六日
◎寶永山丸
◎蓬萊山丸 五月七日
◎吾妻山丸
◎金剛山丸 五月二十二日
◎岩手山丸 六月十八日

其他一切關於運貨事宜并可賜詢
大連市山縣通 三井物產 船舶部 代表電話五〇八五番
營口代理店 宮崎商會

立川相川法律事務局

辯護士 立川雲平
法學士辯護士 相川米太郎
通譯事務員 劉鳳翔

專辦民事刑事之訴訟關於法律一切事務察法精要明晰辯論敏活紛糾葛籐立分解決排難解紛老和之利劍者正在我們求代辯之士請速駕臨

大連播磨町又區四二號地 立川相川法律事務局 電話五〇三七番

贈送眼鏡

破天荒之創舉 最難遇之良機

七號14k眞金三條梁七占金面男女適用手表 每只現大洋十二元
六號14k眞金細邊磁面三針手表 每只現大洋十元
六號黑鋼工程手表 每只現大洋四元五角
五號白鋼磁面實用手表 每只現大洋四元八角
六號十年夾金活甩花面各式實用手表 每只現大洋五元
四號賽銀扪壳懷表 每只現大洋五元五角

(注意) 本行爲酬答顧客起見凡購上列各表一只者贈送美國夾金偉人眼鏡一副自陰歷二月十八起贈送三禮拜時期不多購者從速 (外埠寄費連寄眼鏡現大洋四角)

營口恒昌德鐘表部啓

須癬皮膚病一盒保好

愛膚膏

患皮膚症者注意

健膚良藥 愛膚膏 專治 頑癬 脚氣足爛 陰囊癬 金錢癬 牛皮癬 疥癬 鵝掌風 濕疹 凍瘡 火傷 創傷 擦傷 胼胝(生雞眼) 陰毛虱 毒蟲咬傷 靴傷 酒刺 粉刺 面皰 雀斑 汗疹 丹毒 潰瘍 陰部痒 疹陰部潰瘍 口瘡 耳瘡 頭瘡 糟鼻子 鼻瘡 細瘡 刮刀 瘡胎毒瘡 肛門瘡 痔瘡 此外皮膚諸症一搽立好百發百中實効驗眞如神

藥價 小盒十二錢 中盒三十錢 大盒五十錢 德用盒一圓

發售處 大阪市東區淸水谷 順和公司 大連市紀伊町 順和公司大連分號

代售處 奉天城內四平街 大德生大藥房 奉天城內鐘樓南 中西大藥房 奉天小西關 廣濟堂藥房 吉林城內 五洲大藥房 營口二道街 中西大藥房 營口西大廟街 五洲大藥房 安東市場通 井上誠昌堂 鐵嶺西 平田大藥房 大連市奥町 華西大藥房 大連市監部通 華泰藥房 大連市浪花町 日本賣藥會社 大連市西崗子 德記西棧

康年集益儲蓄保壽公司

恭祝諸君壽富已出二獎

儲蓄人生至要之事也保壽亦人生至要之事也二者未易得兼然儲蓄之設不過爲諸君造目前之幸福保壽不過爲諸君妻子善後計耳無論何種儲蓄何種保壽僅認定一端範圍未免稍狹尤欠盡善實不足以供時勢之要求惟本公司之章程既可儲蓄月月分給紅利之外又有二千元得獎之希望到期還本尤能積成鉅大之資又能保壽人生斯錢世禍福難期倘遇不測能得二千元大洋之賠款在其妻子固可享其利益以一杜能辦兩件事豈不是近可濟急遠可防老未雨綢繆法至善也本公司開辦東省未及二年樂入會者日不勝數竟於本月發現一宗最可喜可賀之事就係王海平君七百號大單已中第二獎幸獲巨金加以保單仍然有效永不作廢如斯巨款實係白得由此觀之可見本公司之美滿章程處處均爲諸君俾壽而富創設者也本公司備有美滿章程函索即送并添聘擔任介紹儲蓄保壽者數位薪水卯金特別優待有志斯職者請駕臨本公司面商可也

東三省分公司總司理黃達淸謹啓

上海愛華製藥會社

實驗保腎固精丸

此丸功效偉大靈驗無匹專治身體虛弱腎關不固遺精夢洩夜不安眠精神恍惚惡夢盜汗心悸怔忡遇事健忘思想遲鈍耳鳴耳聾頭眩眼花飲食無味日晡潮熱婦女陰虧經期不調赤白帶下血崩小產諸虛百損均神效異常自民國五年發行以來已治愈多人衛生諸君幸弗忽諸

▲定價 每盒一元 每打十元

止咳保肺片

此片能潤肺化痰專治乾咳咳痰虛咳實咳濕痰寒痰氣喘氣急等症大有奇效 ▲定價每盒二角

揚製氣痛散

此散專治肝胃氣痛吐酸作嘔肚飽氣悶胸膈鬱結積食不化等症均立服立效 ▲定價每盒二角

萬應揚公膏

此膏能排膿生肌止痛拔毒凡下疳橫痃癧疽惡瘡凍瘡脚瘡一切潰爛均可搽之 ▲定價每盒三角

救疫萬靈水

時疫痧症最稱危險惟用此水治之最有起死回生之功比等藥品靈驗百倍 ▲定價 小瓶六分 大瓶一元

經售處 大連華西藥房 華泰葯房 廣生堂號 德記西棧各處藥房

德泰號綢緞莊

本年敝號舉行秋季大廉賣診承各界過門惠顧足徵垂愛深厚但在人亂事繁招待殊有周不敝號愧感之餘重新又由蘇杭採來各種奇樣鐵機花素庫緞綢綃紡色色勝舊並由歐米運到呢絨嗶嘰定造大氅新式雨衣俄國花毯美式鐵床時髦花粧品類各種布帛雜貨一應俱全總發零售價值分外低廉聊酧雅意於萬一又有代理法商百代公司各式唱機唱片以及奉天萬芝堂神效膏丹丸散蓋平恒裕堂自造各種名筆凡蒙賜顧無任歡迎耳

本號電話 櫃前五二八二番 七四四五番 住所大連奥町五五番地

東三省官銀總號廣告

計開通滙地點

▲奉天省 省城 安東 鳳城 莊河 撫順 本溪 寬甸 興京 西豐 東豐 海龍 山城鎮 通化 桓仁 臨江 輯南 柳河 新民 新立屯 彰武 法庫 黑山 盤山 錦縣 錦西 北鎮 興城 綏中 義縣 康平 台安 海城 遼陽 營口 洮南 遼源 開原 鐵嶺 四平街 昌圖 八面城 通遼鎮 岫巖 遼中

▲吉林省 省城 長春 哈爾濱 雙城 公主嶺

▲黑龍江省 省城 巴彥 綏化

▲直隸省 山海關 留守營 昌黎

▲山東省 龍口 黃縣

▲北京 天津 上海 (以上三處通滙銀兩現洋不滙奉票)

本號附設倉庫營業廣告
本號爲便利商業工業通融資金起見兼辦貨物抵押放款利息格外公道並於大西關建築倉庫收存貨品一切規則不及備載如承惠顧請臨本號面洽可也

本號營業股電話 中國三三六號 日本三零八番 三零七番 倉庫中國電話一二七八號

啓者本號發行之大洋滙兌券准在奉天省城吉林長春哈爾濱北京天津六處按照本號規定數目逐日懸牌市價作滙上海規銀並准免費滙兌凡有持本滙兌券到後列通滙地點本總分各號兌取滙費惟電滙手續不同須隨時商酌再公濟平市錢號發行之銅元票亦准照上項規定免費滙兌每一百二十枚之銅元票合本滙兌券一元恐未週知特此廣告

株式會社 正隆銀行

●資本金貳千萬圓
●諸積立金貳百卅五萬五千圓
大連市大山通十一番地 株式會社 正隆銀行 電話代表番號七一一一番 振替貯金口座大連二三〇番

頭取 安田善四郎
相談役 安田善次郎

●定期預金利子(一個年)七分二釐
◉當銀行代辦 安田貯蓄銀行 一般貯蓄
●當銀行 日本內地、朝鮮、南北滿洲、在中國內地約貳千餘處匯兌處
●當銀行辦理 關東州地方費現金 大連市金庫事宜
●當銀行與 臺灣銀行特約辦理外國滙兌

支店所(在地) 旅順、營口、奉天、撫順、開原、四平街、長春、鐵嶺、家屯、天津、青島
派出所(在地) 大連市小崗子奉天城內 電話五三〇〇番

膠皮鞋

華式洋式各種鞋
敝號發售之膠皮鞋使用耐久價値格外低廉
大連市磐城町六三號地
製造批發 梶德洋行 電話三三三一號

各種鋼類在庫豐富

大連市紀伊町二十三番地
喜野商會 喜野常雄 電話五二四五番 八二一〇番
支店 旅順市鯖江町 電話二二七番